FUNDADOR
J. E. de Macedo Soares

Diario Carioca

DIRETOR
Danton Jobim

ANO XXXV — N.º 10.670 | RIO DE JANEIRO, QUINTA-FEIRA, 20 DE DEZEMBRO DE 1962 | PREÇO: CR$ 15,00

Govêrno Federal impedirá que agitadores tumultuem o plebiscito: Hermes

★ ★ ★ ★ ★ ★ ★ ★ ★

Advogado das Ligas depõe e não convence

Página cinco

O presidente e a política externa

ALGUNS jornais estranharam que o presidente da República haja tratado diretamente com o sr. Robert Kennedy, quando, pela sistemática do parlamentarismo, deveria ter convocado para o encontro o primeiro-ministro.

E' zêlo demais pela forma. O parlamentarismo, a esta altura, é um cadáver que se vai putrefazendo, envenenando a atmosfera. O sr. Goulart é como um daqueles sacerdotes romanos que guardavam os ritos, mas já não acreditavam nos deuses. Para não fugir de todo ao ritual, o presidente deu conta imediata da conversa ao seu fiel "premier" e chanceler. Mas, na realidade, agiu como quem se acha consciente de suas responsabilidades diretas nas tarefas do Executivo.

Nem o sr. Hermes Lima iria apegar-se a uns restos de regime natimorto e em vésperas de ter a sua certidão de óbito, para zangar-se com o fato de o sr. Goulart tomar a iniciativa de abrir caminho através da entrevista, para um entendimento amplo com os Estados Unidos.

O RELATO ontem feito à imprensa pelo presidente da República, sôbre essa entrevista, foi o mais franco possível. O que houve foi uma conversa sincera e realista, em que o chefe do Estado procurou desfazer o equívoco gerado pelas aventuras amalucadas do sr. Jânio Quadros no setor da política estrangeira. Aventura que desgraçadamente foi tomada a sério por uns e demagògicamente explorada por outros, de entre certos correligionários do sr. João Goulart.

DA entrevista deve ter levado o sr. Robert Kennedy a impressão de que o seu mano presidente deve estar redondamente enganado ao dar crédito às aparências da nossa política externa.

O Brasil e seu presidente não mudaram de lugar, apesar da atoarda que se fêz em tôrno da nossa posição de independência em face do duelo entre as duas grandes potências mundiais. Por outro lado, nossa situação econômica e financeira tem remédio, e remédio pronto, se os Estados Unidos nos concederem os prazos de que necessitamos para recobrar o equilíbrio momentâneamente comprometido.

O que é necessário é que se remova, de uma vez por tôdas, o entulho parlamentarista, devolvendo ao presidente todos os podêres de que o despiram e reassegurando a unidade de comando quer da política externa, quer dos demais setores da política e da administração federal.

DEPOIS do 6 de janeiro, estamos certos de que o presidente da República recuperará o prestígio e a autoridade tradicionais para dominar o panorama interno da nossa vida pública, como fator de ordenamento e orientação. Por via de reflexo, o sr. Goulart obterá a fôrça necessária para os entendimentos eficazes com o representante máximo dos Estados Unidos.

Mas não há mal em que desde já se vá colocando no papel que o povo brasileiro fatalmente lhe vai outorgar no **referendum.** Os problemas enxameiam, a situação se torna cada vez mais difícil, e não é possível atribuir importância maior à forma do que ao conteúdo, à ficção parlamentarista que à realidade do chefe do Estado em vésperas de se converter no chefe do govêrno.

DANTON JOBIM

Premier:

Desordem será punida

BRASÍLIA —

A secretaria de imprensa do Conselho de Ministros divulgou a seguinte nota:

"O presidente do Conselho de Ministros, depois de ouvido o Conselho, está autorizado a declarar que as notícias sôbre um plano de rebelião em todo o país marcado para o próximo mês de janeiro carecem de fundamento. Essas notícias partindo de certos fatos isolados, procuram estabelecer um ambiente de alarma e mesmo de pânico, cuja finalidade é menos a de combater o extremismo do que a de perturbar a opinião pública nacional no exato momento em que se completa, o processo da normalização da vida institucional brasileira".

"Pode o país estar certo — prossegue — de que por todos os órgãos de informação e contrôle a seu dispor, o govêrno está em condições de garantir a ordem pública, assegurando o funcionamento normal das instituições e as liberdades individuais.

"O govêrno está a par dos episódios relatados nas denúncias de autoridades policiais; conhece a natureza e alcance dos referidos episódios. O govêrno não descurará da vigilância, que nunca deixou de exercer em todo território nacional, sôbre as atividades de natureza subversiva.

Esse dever se completa com o de alertar a opinião pública em relação aos maliciosos propósitos alarmista, por intermédio dos quais se procura criar um clima, de confusão, pela utilização de generalizações adrede preparadas e de publicidade notòriamente dirigida".

Bom começo

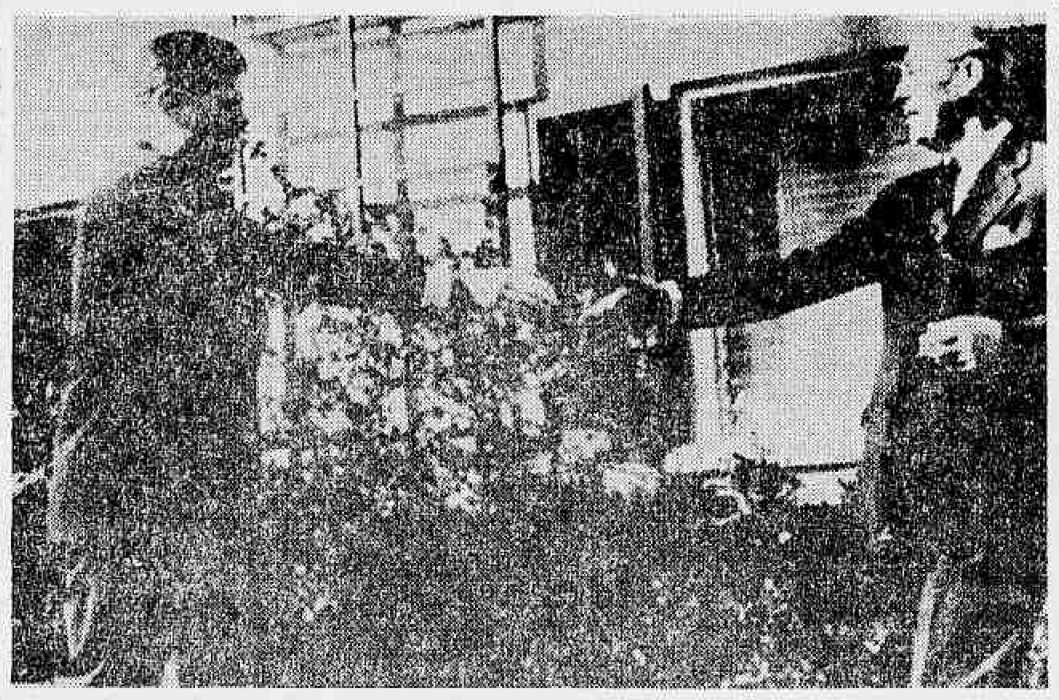

NASSAU — O presidente Kennedy e o primeiro-ministro MacMillan iniciam suas conferências, nesta cidade das Ilhas Baamas. (Radiofoto UPI)

Encontro de Bahamas tem início oficial

NASSAU, BAHAMAS — O presidente John Kennedy e o primeiro-ministro Harold MacMillan deram início, ontem, oficialmente, ao exame minucioso das divergências existenes entre os Estados Unidos e a Inglaterra, inclusive à controvérsia sôbre o projetil "Skybolt".

Funcionários adidos à conferência afirmaram que Kennedy e MacMillan passaram em revista os problemas do Oriente e do Ocidente antes de abordarem outros assuntos, tais como o futuro projétil e a nova crise que ameaça irromper no Congo.

Kennedy e MacMillan têm pela frente um dos mais difíceis temários das seis conferências realizadas nestes dois últimos (UPI-DC)

Adiada discussão do Plano Trienal

Ao final de duas horas de debates sôbre o Plano Trienal de Governo elaborado pelo ministro Celso Furtado, o gabinete decidiu que "a matéria, dada a sua complexidade, terá deliberação em nova reunião a ser convocada antes do fim do ano". Esta reunião realizar-se-á dia 28, no Rio de Janeiro.

Campanha do plebiscito pelo país

ARAÇATUBA, São Paulo — O presidente João Goulart está sendo esperado nesta cidade no próximo dia 26 e, segundo informam líderes petebistas, aproveitará a oportunidade para fazer um pronunciamento em prol do referendo de 6 de janeiro conclamando o povo às urnas e encarecendo a necessidade da volta ao presidencialismo. Passará todo o dia aqui e visitará as instalações de um frigorífico.

RIO GRANDE DO SUL

O sr. Leocádio de Almeida Antunes, presidente do BNDE, afirmou, ao chegar a São Paulo, que entrará na campanha pró-referendo no Rio Grande do Sul, no próximo dia 26.

MINAS E AMAZONAS

BELO HORIZONTE — Em declarações à imprensa, o desembargador Melo Júnior presidente do TRE, disse que, de acôrdo com as determinações ditadas pelo Tribunal Superior Eleitoral, será obrigatório o comparecimento do eleitor às urnas a 6 de janeiro.

MANAUS — As cúpulas do PTB e do PSD neste Estado acabam de firmar acôrdo visando à realização do plebiscito. O governador Gilberto Marinho, presidente do PTB local, estêve em conferência com o ex-senador Álvaro Maia, presidente do PSD para acertar detalhes sôbre a escolha do regime a ser institucionalizado no próximo ano.

ALAGOAS

MACEIÓ — O TRE fixou horário para a propaganda plebiscitária pelo rádio. Os partidos deverão indicar seus representantes, que terão à sua disposição uma hora diária, meia entre 14 e 18 horas e meia entre 20 e 22 horas.

GUANABARA

Serão instaladas no dia 6 de janeiro, na Guanabara, 25 juntas já constituídas, presididas pelos juízes titulares das 25 zonas eleitorais. Funcionarão 3.197 mesas receptoras, nos mesmos locais em que funcionaram a 7 de outubro. Os eleitores inscritos na Guanabara só poderão votar nas suas seções. Os dos demais estados portadores de títulos, poderão votar em qualquer seção, separadamente, como eleitor em trânsito.

REQUISITADO O MARACANÃZINHO

O presidente do TRE da Guanabara requisitou ontem

(Conclui na 5ª página)

Arroz a partir de amanhã em caminhões da Marinha

Página três

★ ★ ★

Espantoso saldo de sangue na Argentina

Página cinco

★ ★ ★

Barnabé da GB quer 60% desde janeiro

Página três

★ ★ ★

Rei Momo renunciou

Página cinco

San Tiago hoje com Jango

BRASÍLIA —

O ex-chanceler San Tiago Dantas está sendo esperado hoje nesta capital atendendo convite do presidente João Goulart, que com êle deseja entender-se sôbre os resultados do encontro que manteve com o sr. Robert Kennedy, versando problemas das relações entre o Brasil e os Estados Unidos.

Marítimos em greve à meia-noite

Para determinar a paralisação geral da Marinha Mercante a partir da zero hora de amanhã, os oficiais de náutica, oficiais de máquinas comissários de bordo e carpinteiros navais, reunir-se-ão, hoje, às 19 horas, em assembléia geral no auditório do IAPM.

Ontem, ao receber os dirigentes sindicais marítimos, o alm. Sílvio Mota presidente da comissão governamental encarregada de restabelecer a hierarquia salarial dos trabalhadores do mar, disse que não pode levar em conta a tabela salarial apresentada pelos líderes sindicais, que a comissão só concluirá os seus estudos no dia 11 de janeiro e que o govêrno já está preparado

(Conclui na 5ª página)

Argentina:

25 mortos no levante do presídio

BUENOS AIRES — Após 15 horas de cenas de barbarismo, teve seu desfêcho na madrugada de ontem — deixando um saldo de 25 mortos e cêrca de 50 feridos, entre guardas e presidiários — a maior e mais sangrenta revolta penal já verificada na história da Argentina. Não foi registrada nenhuma fuga.

Quase 400 presos dos 2.200 ali alojados, rebelaram-se e mataram a sangue frio 10 guardas, entre os 40 que mantinham como réfens, jogando, em seguida, seus corpos pela janelas do quarto andar do presídio. Entretanto, horas depois, com a situação já dominada pelas autoridades, os companheiros dos policiais assassinados deram início à verdadeira chacina, matando 15 prisioneiros, de metralhadora e ferindo perto de uma centena.

MUNIÇÕES

Dos quatrocentos sublevados, cêrca de oitenta estavam armados com pistolas de calibres 45 e 38, além de grande número de granadas. Supõe-se que êsse material tenha sido introduzido na prisão, há alguns meses. O sinal para o motim foi dado de fora do presídio, por meio de bombas incendiárias "molotov" sôbre a parte exterior dos muros. Seus autores conseguiram fugir.

SUPLÍCIO

Segundo afirmaram, posteriormente, alguns dos guardas sobreviventes, os cabeças do motim obrigaram-nos a ajoelhar-se, permitindo-lhes, irònicamente, que rezassem, e forçando-os a beijar o chão, enquanto armas eram apontadas em suas nucas e disparadas em seguida. (UPI-DC)

CPI

Mangabeira desmente Lacerda

O presidente da Petrobrás, sr. Francisco Mangabeira depôs ontem, durante 10 horas, frente à Comissão Parlamentar de Inquérito da Câmara dos Deputados que apura denúncias contra a administração da emprêsa. O depoimento, realizado no Palácio Tiradentes, começou às 9,30 horas e foi encerrado após às 19 horas.

Em sua declarações, o sr. Francisco Mangabeira negou que o governador Carlos Lacerda houvesse pedido asfalto à Petrobrás, afirmando que quando êle quiser, terá. Declarou, ainda, que a compra de petroleiros iugoslavos pela Petrobrás representa economia para o país e que a transação realizada pela emprêsa é absolutamente regular.

Alkimim analisa a situação

O deputado José Maria de Alkimim declarou, ontem, ao DIARIO CARIOCA, atribuir a maior importância ao encontro entre o presidente João Goulart e o sr. Robert Kennedy e acentuou que essas conferências são relevantes na medida em que elas predisponham os dois governos para o exame e a adoção de medidas capazes de atenuar as dificuldades existentes.

O ex-ministro da Fazenda entende que as dificuldades políticas porque atravessamos são, apenas, conseqüência da grave crise econômica em que nos encontramos. E acrescenta: "As dificuldades políticas do Brasil desaparecem quando se normaliza a situação econômica e financeira do país".

GRANDES DIFICULDADES

Perguntado sôbre se considerava grandes as dificuldades econômicas e financeiras do momento, respondeu:

— Sim, porque os números que exprimem neste momento a posição negativa em que nos encontramos já estão alarmando o ambiente político. O deficit do nosso balanço, de pagamento está tomando proporções absolutamente desconhecidas. Por essa razão vamos ficar obrigados a reduzir nas importações muito do que ainda nos é essencial. Quer dizer que o custo-de-vida não poderá ser estabilizado enquanto as matérias primas de que não temos produção não forem importadas na quantidade suficiente para atender a demanda cada vez maior. Além do mais o processo de desenvolvimento econômico, que se exprime numa

(Conclui na 5ª página)

Aurélio Viana:

'O Brasil não mudará de posição'

BRASÍLIA —

"Se o govêrno dos Estados Unidos pretende que mudemos nossa política exterior para prorrogar os prazos de nossas dívidas ou fornecer novos empréstimos, não encontrará receptividade no povo brasileiro" — declarou-nos o senador Aurélio Viana, a propósito dos entendimentos mantidos entre o presidente João Goulart e o sr. Robert Kennedy.

Salientou o senador petebista que a nossa política exterior é irreversível pois dela depende o desenvolvimento do país. E acrescentou: "Ela consiste bàsicamente na amizade com Estados Unidos, a Rússia, a Inglaterra e os demais países."

Provas nucleares

EUA forçam a suspensão controlada

GENEBRA — Em pronunciamentos feitos, ontem, na Conferência do Desarmamento, os Estados Unidos acusaram a União Soviética de pretender uma suspensão não controlada das provas nucleares, "a fim de poder desrespeitar, livremente, promessas como as feitas, recentemente, sôbre a remessa de armas para Cuba".

Revelou o embaixador norte-americano, Arthur Dean, que o Oeste jamais aceitará uma situação em que a proscrição das provas dependa da boa fé soviética, tecendo severas críticas aos soviéticos por não aceitarem um acôrdo provisório de proibição em virtude de desejarem prosseguir com seus testes de armas atômicas.

ACORDO UNILATERAL

Referindo-se à informação da Comissão de Energia Atômica de Washington, de que os soviéticos deflagraram, no início desta semana, duas bombas de potências média na atmosfera sôbre a Ilha de Nova Zembla, disse que "a União Soviética quer impor outro acôrdo unilateral em lugar de um tratado

(Conclui na 5ª página)

Acôrdo só em base ideológica

O sr. Tancredo Neves entende que, sòmente com a celebração de um acôrdo em bases ideológicas entre as diversas bancadas do Congresso Nacional, será possível não só abreviar o prazo fixado na Lei Capanema-Valadares para a estruturação do futuro regime a vigorar no país, mas, igualmente, possibilitar a reforma da Constituição de 46.

Ainda que seja partidário de um amplo entendimento entre os diversos grupos da Câmara dos Deputados visando a facilitar o andamento da reforma constitucional, o ex-primeiro-ministro não tem dúvida de que se não houver concessões, de parte a parte isto é, dos representantes conservadores e de vanguarda, voltaremos, fatalmente, ao presidencialismo de 46.

MAIOR DIFICULDADE

Para o sr. Tancredo Neves a maior dificuldade para a celebração de acôrdo em bases ideológicas reside na intransigência, até agora demonstrada, por grandes setores do PSD e da UDN de modificar o capítulo da Constituição que possibilitará a realização da reforma agrária nos têrmos desejados pelo chamado "grupo de vanguarda", constituído por elementos do PTB e de outros partidos. Para ilustrar sua previsão relembra que, nas atuais condições, é necessário apenas que 20 deputados decidam obstruir a refor-

(Conclui na 5ª página)

Nomes para o próximo Ministério

Os nomes do sr. Antônio Balbino, para a Pasta da Educação, Tancredo Neves para o Itamarati, San Tiago Dantas, para a Fazenda e do marechal Henrique Lott para Minas e Energia, circulavam ontem, com insistência, como futuros integrantes do Ministério que será nomeado após o plebiscito de 6 de janeiro.

COMENTAVA-SE

Que as outras Pastas só seriam preenchidas após procla-

(Conclui na 5ª página)

2 bilhões do BNDE para Furnas

BRASÍLIA —

O presidente do Banco Nacional do Desenvolvimento Econômico, sr. Leocádio Antunes, enviu telegrama ao Presidente João Goulart, comunicando que o Conselho de Administração daquela entida-

(Conclui na 5ª página)

"SÃO PAULO"
COMPANHIA NACIONAL DE SEGUROS DE VIDA
DIRETORES:
Dr. José Maria Whitaker
Dr. José Carlos de Macedo Soares
Dr. Firmino Antônio Whitaker
Sucursal do RIO DE JANEIRO — Av. Rio Branco, 173 — 10.º andar — Sede: Rua 15 de Novembro 324 — SÃO PAULO

Estados Unidos não perderão as suas bases aéreas nos Açores

Renovação do acôrdo negociada em Lisboa

NOVA IORQUE — Os Estados Unidos não penderão sua "plataforma giratória estratégica" (as bases aéreas nos Açores) que teriam de abandonar até primeiro de Julho próximo, no caso de não se prorrogar até fim dêste ano o tratado luso-norte-americano sôbre a cessão das bases.

Segundo afirma o "New York Times", fontes bem informadas em Lisboa contam com um "compromisso" a tempo nas negociações diárias que realizam, na capital lisboeta o ministro do Exterior, Alberto Franco Nogueira, e o embaixador norte-americano Charles Burke Elbrick.

RENOVAÇAO DO CONVENIO

Washington não pode permitir-se ao abandono das suas bases nos Açores, porque precisa dêsse enlace de suas linhas lojísticas com a Europa, com suas bases em território espanhol, cujo convênio básico também será renovado em negociações entre Madri e Washington.

INDISPENSAVEL

Ademais, a conservação das bases dos Açores parece indispensável para os Estados Unidos, depois do abandono das que mantém agora no Marrocos.

AJUDA ECONOMICA

Pelas especulações do "New York Times", o caso do acôrdo parece agora reduzir-se a uma "substancial" ajuda econômica norte-americana a Portugal. Anteriormente se falou de 80 a 90 milhões de dólares. O presente acôrdo não prevê aluguel algum.

CONVERSACÕES

Nas conversações entre Franco Nogueira e Dean Rusk, em Paris, teria havido "certo progresso" sôbre a prorrogação do convênio luso-norte-americano acêrca de bases dos Açores. (DPA-TRP-DC).

Portugal aceita inspeção da ONU

LISBOA — O consentimento de Portugal em que dois delegados da ONU visitem suas possessões de Angola e Moçambique, dado ontem através de seu delegado nas Nações Unidas, é hoje comentado pela imprensa lisboeta.

O oficioso "Diário da Manhã" diz que Portugal veria com gôsto a visita, se não se recorrer ao artigo 73 da carta das Nações Unidas, que fala de territórios não autônomos, e não se verifiquem ingerências políticas.

EXTREMISTAS

O jornal acentua que talvez a Assembléia Geral não aceite a proposta portuguesa, uma vez que os "extremistas afro-asiáticos" não desejam em absoluto que se comprove a verdade sôbre Angola e Moçambique. (DPA — TRANS-PRESS-DC)

Poloneses regressam

MOSCOU — [illegible] de duas semanas em Moscou, regressou à Polônia a delegação militar polaca presidida pelo ministro da Defesa, [illegible] Marian Spychalski. Marian foi recebido na próxima passada segunda-feira pelo primeiro-ministro Nikita Kruschev. (DPA-TRP-DC)

PRODUÇAO DE VACINAS CONTRA A AFTOSA NO NORDESTE

O Ministerio da Agricultura e a Sudene acabam de firmar um convênio para a produção da primeira partida de 900.000 doses de vacinas contra a aftosa.

Devido à crescente necessidade dessas vacinas no Nordeste, pois os prejuizos que a aftosa acarreta na região ascendem a 2 bilhões de cruzeiros anuais, a Sudene concordou em financiar o Laboratório Regional do Recife, do Ministério da Agricultura, para essa etapa de trabalho.

Além dos técnicos normais que já estão trabalhando nesse programa, quer na parte de laboratório, quer na parte de execução, vão ser convocados os estudantes das duas últimas séries da Escola de Veterinária de Pernambuco.

Vale esclarecer que o Laboratório do Recife foi convenientemente aparelhado pelo Ministério da Agricultura, e é o único na região que manipula essa vacina no momento.

Sustada a greve geral no Peru

AREQUIPA e LIMA — Esperando o resultado das negociações com as autoridades, não chegou a ser deflagrada esta manhã à anunciada greve geral de cinco mil trabalhadores desta cidade, a segunda do Peru.

O movimento grevista, que viria agravar a difícil situação do trabalho no país, foi organizado em sinal de apoio nos pedidos de aumento de salários de 350 trabalhadores da Companhia de Cerveja Sul.

DESTITUIÇÃO

Um total de 14 sindicatos de diversas categorias pedem a destituição do prefeito de Arequipa, general Victor Odício Tamariz e a expulsão do país do cidadão alemão Ernesto Von Wedemeyer, diretor da Companhia de Cerveja.

VIOLÊNCIA

Ao mesmo tempo de Lima, vinha um telegrama informando que nôvo surto de violência registrou-se no vale da Convenção, em Cuzco, ao Sul do Peru, onde foram encontrados os cadáveres de dois policiais.

ATENTADO

As autoridades daquela região denunciaram, há três semanas, em seguida a um atentado contra um Pôsto Policial que custou a vida a um outro agente, que agitadores comunistas e castristas estão empenhados na organização de bandos armados, aproveitando-se do descontentamento existente entre os oito mil camponeses que reivindicam terras para trabalhar. (UPI-DC)

Q. G. da OTAN

OSLO — O comandante do setor setentrional da "OTAN", general Harold Pyman (Inglaterra), reorganizará em janeiro próximo seu quartel general em Kolsaas, perto de Oslo. Pyman assumirá diretamente as funções dos comandantes das fôrças terrestres, navais e aéreas, os quais doravante sòmente agirão sob suas ordens. O número de oficiais alemães no estado maior será elevado a 10 (DPA-TRANSPRESS-DC).

Kruchev paga

LONDRES — O jornal de direita "Daily Express" publica esta manhã o relatório de Kruchev perante o Soviet Supremo, de 12 do corrente, relatório que ocupa [illegible] páginas do jornal. As páginas foram adquiridas pelo govêrno da URSS por alguns milhares de libras. Não é a primeira vez que o govêrno soviético adquire [illegible] de jornais britânicos para publicar discursos de Kruchev ou documentos oficiais do Kremlin. No início deste ano, a URSS havia adquirido duas páginas e meia do jornal liberal "The Guardian". (ANSA-DC).

Dentaduras

QUEBRADAS?
FROUXAS?
CONSERTA-SE NA HORA

DENTADURAS AMERICANAS

PALADON OU SUPOLID
EM 48 HORAS
ROACHS COROAS
Clínica dirigida pelo [illegible] especialista
DR. ROMEU G. LOUREIRO
Av. Marechal Floriano, 87-sob.

Cardeal assevera ser grave doença do Papa

MONTREAL — O cardeal Paul-Emile Leger, arcebispo de Montreal, declarou, nesta cidade, que a enfermidade de que foi acometido recentemente o Papa João XXIII "o acompanhará até o fim de seus dias".

"Não sou médico — acentuou — e não posso dizer no que consiste. Parece, também, que os médicos que o atendem, indubitàvelmente a pedido do Papa, convieram em declarar que não se encontram em condições de especificar o nome da enfermidade".

ENFERMIDADE GRAVE

Romôres que circulam nesta cidade e no exterior afirmam que o pontífice se encontra mais gravemente enfêrmo de que o Vaticano o declarara, oficialmente.

OREMOS

O cardeal Leger, que regresson recentemente de Roma, onde participou do Concílio Ecumênico, frisou: "Oremos para que possa viver pelo menos até o final do Concílio que êle próprio inspirou. Roguemos para que viva pelo menos até fins de 1963".

"MELINDROSO"

Em Londres, o "Evening Standard" diz, hoje, que, apesar das notícias em contrário, o estado de saúde do Papa é "muito melindroso", sendo possível que faleça antes do Concílio à instalar-se novamente, em setembro próximo, o que poria, automàticamente, fim a grande assembléia católica se o sucessor do pontífice decidisse não continuá-la.

CONCILIO

Falando sôbre a possibilidade da morte de João XXIII, o jornal continua: "Se isto se verificar, é improvável que seu sucessor volte a convocar o Concílio. Se o conclave não se reiniciar, correra a mesma sorte que outro anterior, que se encerrou quando da deflagração da guerra entre a Rússia e a França, em 1870".

Referindo-se às atividades do período de sessões se encerrou no último dia oito, o cardeal Leger acentuou que pouco se conseguiu e, o que se conseguiu, foi "mal feito".

"LENTO"

Falando diante de uma representação da Ação Católica, o cardeal classificou o Concílio de "lento", acentuando que, não sendo a pressa sua característica, não podia dizer aos dois mil padres conciliares que fôssem mais ativos. (UPI-DC)

Fidel aceita o resgate dos prisioneiros

HAVANA — O advogado norte-americano, James B. Donovan, revelou, hoje, que se encontra em seu poder a resposta do primeiro-ministro cubano, Fidel Castro, a oferta de pagamento pela libertação de 1.113 prisioneiros da invasão da Baia de Cochinos. Acentuou que deverá partir esta noite para Mimi, devendo retornar amanhã para Havana.

A informação de Donovan fortaleceu a crença de que as negociações para libertação dos prisioneiros da malograda invasão de abril de 1961, haviam chegado ao seu término ou estavam prestes a chegar.

ECLARAÇÃO

A breve declaração dada por Donovan, ao meio-dia de hoje, diz: "A missão (de nogicações) reuniu-se, ontem à noite, com o primeiro-ministro Fidel Castro e outros altos funcionários do govêrno. Entregou-se uma lista preliminar dos medicamentos para a qual já contribuiu a Cruz Vermelha Norte-Americana". (UPI-DC)

Mona Lisa já chegou aos Estados Unidos

NOVA IORQUE — Mona Lisa, a frágil beleza do velho mundo, recebeu, hoje, boas vindas dignas de uma rainha ao chegar a Nova Iorque.

A obra de Leonardo da Vinci tem um valor que os peritos calculam em 100.000.000 de dólares. Completou sua primeira travessia do Atlântico a bordo do luxuoso transatlântico "France" para ser exibida em museus de Washington e Nova Iorque.

PROTEGIDA POR POLICIAIS

A célebre tela foi colocada em um caminhão blindado com ar condicionado, fortemente protegido por agentes do Serviço Secreto, guardas do Museu do Louvre e policiais de Nova Iorque.

EXPOSIÇÃO

Em Washington o quadro será exposto no grande salão de esculturas da Galeria Nacional. Durante as três semanas que permanecerá ali, estará acompanhado sòmente dos bustos de Lorenzo e de Gioliano Di Medici, benfeitores da Da Vinci.

CERIMÔNIA

Ao ser retirado da cabina de primeira classe o maior tesouro artístico da França, pintado há 456 anos, teve lugar uma cerimônia que se prolongou por 45 minutos.

John Walker, diretor da Galeria Nacional, aceitou o quadro em nome do presidente Kennedy.

Diário no Mundo

Divórcio de Françoise Sagan

PARIS — A conhecida novelista francesa, Françoise Sagan, de 27 anos de idade, pretende divorciar-se de seu maridos Bob Westhoff, de 32 anos de idade, tendo comparecido, hoje, ao Palácio da Justiça de Paris, juntamente com seu advogado, para iniciar a demanda.

Françoise casou-se em segundas núpcias em janeiro dêste ano com aquêle artista e desportista norte-americano, deu à luz a seu primeiro filho, em junho. Seu primeiro matrimônio durou de 1958 a 1960, tendo sido casada com o editor belga Guy Schoeller.

Aos 18 anos de idade, Françoise publicou seu primeiro livro "Bon jour tristesse", que lhe deu fama e dinheiro. Outras de suas obras como "Aimez Vous Brahms" foram levadas com êxito na televisão. (DPA-TRP-DC).

Reconhecido o Iemen

WASHINGTON — Os Estados Unidos resolveram reconhecer o govêrno revolucionário que tomou o poder do Yemen em um golpe de estado ocorrido no mês de setembro último.

O Departamento de Estado anunciou que enviara instruções ao Encarregado de Negócios norte-americano no Yemen, Robert Stookey, para que entregue um comunicado oficial de reconhecimento da República Árabe do Yemen, liderada pelo presidente Abdullah Al Salal. (UPI-DC)

Visita de Kennedy

SAN SALVADOR — O presidente da Guatelama, Miguel Ydigoras Fuentes, chegou ontem a esta capital na etapa final de sua excursão pela America Central a fim de conferenciar com os diversos presidentes sôbre a próxima visita do chefe do Executivo norte-americano John F. Kennedy à Costa Rica.

Recorda-se que Ydigoras tomou a iniciativa no convite à Kennedy em julho passado, para que se entrevistasse com os presidentes dos países da América Central. (UPI-DC)

Situação no Congo

WASHINGTON — A Missão Militar dos Estados Unidos no Congo procurará determinar a capacidade e as necessidades de transporte das tropas das Nações Unidas que ali se encontram.

Funcionários norte-americanos disseram que a missão foi empreendida em cooperação com as Nações Unidas, num esfôrço para promover a reunificação do Congo. (IPS-DC)

Eleições dominicanas

WASHINGTON — O Departamento de Estado declarou que as próximas eleições na República Dominicana são de importância transcendental para o Hemistério Americano e para as esperanças dos homens livres onde quer que se encontrem.

Para o próprio povo dominicano — acrescentou o Departamento de Estado — são as eleições um episódio histórico em sua marcha para a democracia representativa, depois de 31 anos de privação dessas liberdades, sob o regime ditatorial de Trujillo. (IAS-DC)

Greve na estiva

ROMA — Os estivadores italianos paralisaram hoje os portos da nação ao iniciar uma greve de 48 horas.

Em Gênova oito mil estivadores se declararam em greve, deixando 120 navios a espera de carga e descarga.

Mais de dois mil abandonaram seus trabalhos em Nápoles.

Os estivadores do pôrto siciliano de Palermo compareceram ao trabalho normalmente. Um portavoz do Sindicato disse que foi aceita a palavra do govêrno de que se iniciarão conversações imediatamente sôbre seu pedido de aumento de salários. (UPI-DC)

Resposta à China

MOSCOU — Mais uma vez, o "Pravda" responde às acusações dos comunistas chineses contra a linha política da URSS, por ocasião da crise cubana. O jornal afirma que em tal ocasião não houve absolutamente uma rendição por parte dos soviéticos.

Em apoio à sua tese, o "Pravda" cita abundantemente o discurso proferido no comitê central do partido pelo líder comunista francês Maurice Thorez, o qual afirmou que os comunistas chineses nunca acreditaram realmente na coexistência pacífica. (ANSA-DC)

Ex-premier exilado

DAKAR — O ex-primeiro-ministro do Senegal Mamadou Dia foi enviado ao exílio na Ilha de Corre, próxima a costa do Senegal, onde três de seus ministros ficaram sob detenção domiciliar, segundo se soube hoje.

O ex-primeiro-ministro foi detido depois do frustrado golpe de segunda-feira, ao enviar policiais à Assembléia Nacional para evitar que se aprovasse um voto de censura contra seu govêrno. (UPI-DC)

HENRIQUE LAGE COMÉRCIO E INDUSTRIA S. A.

ASSEMBLÉIA GERAL EXTRAORDINÁRIA

EDITAL DE CONVOCAÇÃO

Ficam convidados os senhores acionistas de Henrique Lage Comércio e Indústria S. A. a se reunirem extraordinàriamente, no dia 28 do corrente mês, às 11 horas, na sede social, na Av. Graça Aranha, 226 — 12º andar, para deliberarem sôbre a seguinte ordem do dia:

a) — Alteração dos Estatutos Sociais;

b) — Assuntos de interêsse geral.

Rio de Janeiro, 17 de dezembro de 1962

[illegible] João [illegible] Catão
Diretor-Presidente
Luiz [illegible] da Cruz [illegible]
Diretor

Sociedade Industrial de Brinquedos Sobrinca S.A.

ASSEMBLÉIA GERAL EXTRAORDINÁRIA

CONVOCAÇAO

Ficam convidados os Senhores Acionistas da Sociedade Industrial de Brinquedos Sobrinca S/A, pelo presente Edital e na forma da lei, para a Assembléia Geral Extraordinária da Sociedade, a realizar-se no próximo dia 29 de dezembro de 1962, na sede social na Rua Pereira Nunes 118/120, às 16 horas, em primeira convocação, para deliberarem sôbre os seguintes assuntos:

a) — Ratificação da deliberação da Assembléia Geral Extraordinária de 12 de novembro de 1962 e aprovação da [illegible] do aumento do capital para Cr$ 40.000.000,00 [illegible] milhões de cruzeiros.

b) — Assuntos de interêsse geral.

Rio de Janeiro, 17 de dezembro de 1962

LUIZ FADIGAS
(Diretor-Gerente)

Doenças e operações dos olhos
DR. ADERBAL ALVES
AV. FRANKLIN ROOSEVELT 84 — Gr. 204
Segundas, quartas e sextas das 13 às 19 horas
Tel.: 52-0200 — Res.: 37-0539

20% de DESCONTO

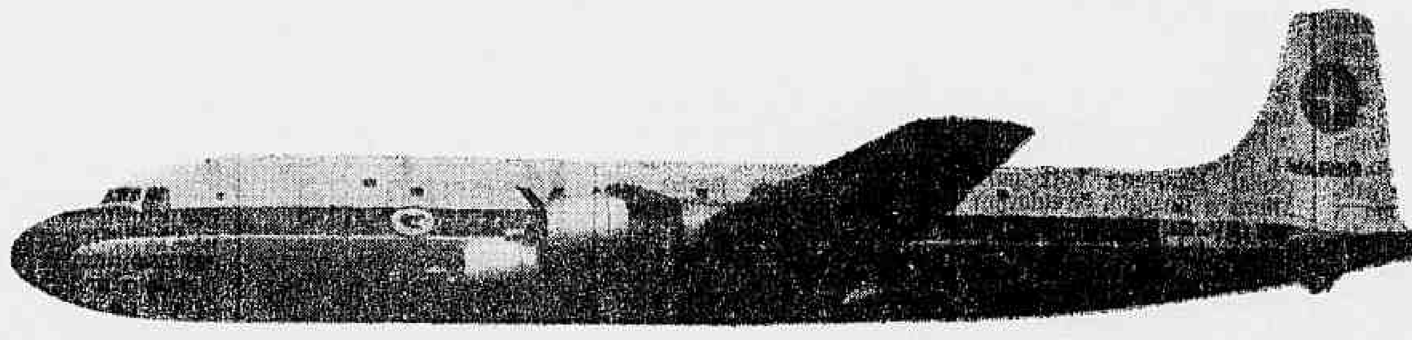

A Varig reduz as tarifas
em seu quadrimotor
Douglas DC-6B e coloca-o
a sua disposição para

São Paulo • Rio* • Salvador • Aracajú • Maceió • Recife
Natal • Fortaleza • São Luís • Belém • Manaus

É atualmente a melhor forma de viajar num quadrimotor de alta categoria, com tarifas verdadeiramente econômicas!

VARIG
Rêde Aérea Nacional

Consulte o seu agente de viagens ou a Varig!

* no Rio, escala no Aeroporto Santos Dumont

"Barnabé" repudia manobras de CL: quer 60%. em janeiro

Os barnabés cariocas estão revoltados com a manobra do governador Carlos Lacerda em relação ao aumento salarial da classe, afirmando que a lei garante aumento idêntico ao do nôvo mínimo, porém, enquanto os trabalhadores receberão 56% de aumento o funcionalismo estadual terá apenas 30%, a partir de janeiro, isto porque o govêrno da Guanabara está se utilizando de uma lei ("funcionalismo só pode receber 86% das despesas do Estado") para burlar os seus 100 mil servidores.

Os dirigentes da União dos Servidores do Estado da Guanabara, em nota oficial, declaram não acreditar nas despesas propaladas pelo governador carioca porque a arrecadação está sendo feita em sigilo. "Se o nôvo mínimo é de 56%, a partir de janeiro, não há razão para desdobrar a nossa melhoria em três parcelas", disse ontem ao DC o assessor Luís Piragibe da USEG.

INJUSTIÇA

Afirmando que o governador carioca aceita tôdas as manobras para ludibriar o seu funcionalismo, o sr. Luís Piragibe acrescenta: "E' triste ver um govêrno usar as leis para enganar os que trabalham para êle.

(Conclui na 9ª página)

Sinatra no Rio: fevereiro

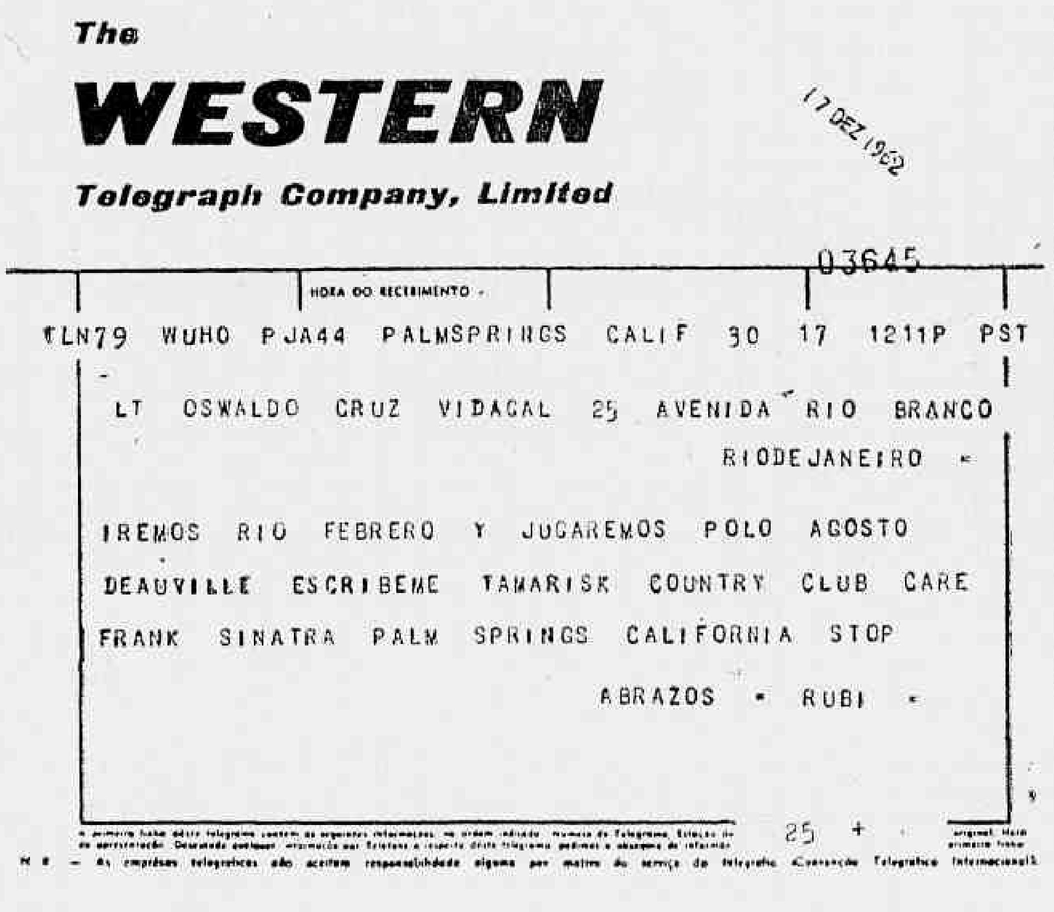
The WESTERN Telegraph Company, Limited

17 DEZ 1962

03645

HORA DO RECEBIMENTO

LN79 WUHO PJA44 PALMSPRINGS CALIF 30 17 1211P PST

LT OSWALDO CRUZ VIDAGAL 25 AVENIDA RIO BRANCO
RIODEJANEIRO

IREMOS RIO FEBRERO Y JUGAREMOS POLO AGOSTO
DEAUVILLE ESCRIBEME TAMARISK COUNTRY CLUB CARE
FRANK SINATRA PALM SPRINGS CALIFORNIA STOP
ABRAZOS RUBI

25 +

N. B. — As emprêsas telegráficas não aceitam responsabilidade alguma por motivo do serviço da telegrafia (Convenção Telegráfica Internacional).

O milionário internacional Porfírio Rubirosa, em telegrama ao não menos milionário brasileiro Osvaldo Vidigal, comunicou que estará no Rio em fevereiro próximo, em companhia do cantor Frank Sinatra, cuja vinda é há muito esperada, anunciada e desmentida. E' o seguinte o texto do telegrama, cuja "fac-simile" vai publicado a cima: "Iremos ao Rio em fevereiro e jogaremos polo em agôsto, em Deauville. Escreva-me para o Tamarisk Country, ao cuidados de Frank Sinatra, Palm Springs, Califórnia. Abraços, Rubi"

Marinha venderá arroz aos cariocas através 26 postos

Quarenta e cinco mil pacotes de arroz, de cinco quilos, é a distribuição diária feita pela Marinha, à população, através do Grupo Executivo do Arroz, e controlado, em todo o Estado, pelas Fôrças Armadas, segundo informou o comandante Douglas, chefe do Serviço de Reembolsável da Marinha, ontem, à imprensa, ocasião em que mostrou o trabalho que ali está sendo efetuado, "mesmo com a precariedade de máquinas e pessoal".

Em dois armazéns, um improvisado e outro, ainda, em construção, a Marinha mantém um estoque de 6.500 sacas de arroz, o qual é empacotado, por cinco máquinas, duas já existentes, na Marinha, há algum tempo, e as outras três adquiridas, especialmente, para atender a demanda do serviço, na presente crise. A partir de amanhã, 26 caminhões do Corpo de Fuzileiros estarão vendendo o produto em vários pontos da cidade.

UNIFICAR O ABASTECIMENTO

"Os caminhões-postos de venda da Marinha ficarão localizados na Central do Brasil, na Escola de Polícia, na P... da Bandeira e em diversos logradouros, das Zonas Norte e Sul", declarou o tenente Ênio Baldassara Pires, que está controlando a operação-arroz na Marinha.

A par da demonstração do serviço empreendido pela Marinha Brasileira na crise do abastecimento do arroz o comandante Douglas falou das medidas que sugeriu e vem pondo em prática para unificar todo o abastecimento dentro das Fôrças Armadas, para os próprios militares.

Inicialmente, a Marinha construirá cinco grandes e modernos supermercados, um no Centro e os outros em Niterói, Madureira, Nova Iguaçu e Copacabana, além da construção de um depósito de 9 mil metros na Avenida Brasil.

Daí a partida inicial para a unificação dos supermercados da Aeronáutica e Exército, dentro de um plano elaborado pelas três Fôrças.

O ESTOQUE

A Marinha espera que, nos próximos dias, a estocagem do produto nos seus dois armazéns venha a aumentar, na medida em que fôr realizado o seu empacotamento e distribuído, por turmas de fuzileiros navais, ao povo nos postos de rua.

Até ontem segundo fomos informados, o arroz gaúcho estocado e distribuído nos armazens do Pôrto do Rio era de dois milhões, setecentos e oitenta e seis mil, trezentos e quarenta quilos.

As 46.439 sacas ainda existentes deverão ser retiradas do Pôrto e enviadas para os reembolsáveis militares, a fim de deixar espaço para o nôvo carregamento do navio "Guarujá, esperado na próxima quarta-feira dia 26.

Mar de arroz

Fuzileiros navais entraram firme nos trabalhos do abastecimento de arroz à população. Pesam empacotam (foto) e, ainda, vendem ao povo nas ruas. O serviço está sendo feito nas dependências do Reembolsável da Marinha

O DIARIO CARIOCA aos seus assinantes e agentes

O preço de custo de um jornal vem aumentando de maneira incessante e alarmante. De 1958 até hoje, o quilo de papel subiu de Cr$ 3,80 para cêrca de Cr$ 100,00, registrando, assim, um aumento de 2 531%.

O chumbo, o estanho, a tinta — para citarmos apenas algumas das matérias-primas mais usadas na indústria gráfica —, no mesmo período, tiveram altas que equivalem a ... 400%; 423% e 300%, respectivamente.

Os salários dos jornalistas e dos gráficos, sempre no mesmo período, foram várias vêzes reajustados, representando um aumento, respectivamente, de 340% e 258%. Isso para nada dizer dos reajustamentos verificados nos salários de outras categorias profissionais, como o pessoal da administração, circulação e expedição. Por sua vez, o salário-mínimo, de .... Cr$ 4 800,00 em 1958, passará a partir de janeiro próximo a Cr$ 21 000,00, equivalendo a um aumento de 337%.

A inflação fêz com que apenas nos últimos doze meses a moeda brasileira registrasse uma desvalorização de cêrca de 42%. A proporção dessa desvalorização é, porém, apenas aparente, pois se a medirmos em têrmos de cotação do dólar verificaremos ser ela muito mais grave. Isso, porque o dólar livre, que em princípios de 1961 era cotado a menos de Cr$ 200,00, vale hoje mais de Cr$ 800,00. A indústria jornalística é muito sensível ao preço do dólar, pois, a exemplo do papel importado, ela depende também das máquinas e seus acessórios do estrangeiro. Torna-se, assim, a esta altura, muito arriscada qualquer previsão sôbre o comportamento dos preços no futuro imediato.

A presente conjuntura obriga o DIARIO CARIOCA a rever sua politica de assinaturas. Estas sempre foram aceitas a um preço muito accessível, visto que o papel pesava pouco no custo de um jornal. Hoje, o custo do papel representa, sòzinho, perto da metade do custo total da feitura de um jornal. Ora, o preço das assinaturas está condicionado ao preço do papel. Além do mais, a tarifa postal para impressos será sensivelmente majorada a partir de fevereiro do ano próximo.

Por êsses motivos não é mais possível ao DIARIO CARIOCA aceitar assinaturas por prazo superior a 6 (seis) meses; além do que a assinatura SEMESTRAL custará, a partir de 1.º de janeiro de 1963, a importância de ...... Cr$ 2 200,00.

Os assinantes, cujas assinaturas já se acham vencidas, poderão renová-las, por um SEMESTRE, ao preço de Cr$ 2 000,00, desde que o façam, impreterivelmente, até o dia 31 do corrente mês. A partir dessa data, teremos de considerar automàticamente canceladas tôdas as assinaturas não renovadas. Seremos compelidos, pelas mesmas razões, a proceder a uma revisão drástica das assinaturas à base de cortesia.

O DIARIO CARIOCA, que sempre dispôs de uma ampla rêde de assinantes, lamenta sinceramente ver-se obrigado a adotar tais medidas excepcionais numa época excepcional.

Serão divulgados os "negócios" da FOM

Fontes oficiosas revelaram ontem que está em formação na Fundação Otávio Mangabeira um clima de efervescência capaz de trazer a público a divulgação de fatos graves ligados a transações realizadas para a construção de escolas. Tudo começou com o pedido de demissão, em caráter irrevogável, recentemente formulado pelo sr. Otávio Borgeth ao governador, que pretendia instaurar inquérito na entidade para apurar denúncias sôbre irregularidades.

Funcionários investidos em funções de chefia — segundo os informantes — teriam sido exonerados por se recusarem a participar dos atos administrativos de tais transações.

VERBAS E CRÉDITOS

Informa-se que embora não existindo verbas, a FOM está prosseguindo nas obras de construção de escolas, de comum acôrdo com a firma empreiteira e o governador Carlos Lacerda. O objetivo seria pressionar a Assembléia Legislativa, para que esta vote créditos especiais para o pagamento das dívidas.

Fato ainda mais grave — segundo os informantes — é o de que a entrega dos contratos às firmas empreiteiras não tem sido feita mediante concorrência pública e os preços cobrados são majorados.

DENÚNCIA

A oposição deverá denunciar êsses fatos no plenário da Assembléia, nos próximos dias, pretendendo solicitar instauração de inquérito parlamentar para apurar a responsabilidade de pessoas estreitamente cinculadas à administração Lacerda.

Frente fria não veio; pode vir

Não chegou ao Rio a frente fria anunciada anteontem pelo Serviço de Meteorologia para dentro de 24 horas. Segundo a previsão, o tempo estava ameaçado de chuvas fracas, o calor e as chuvas diminuiriam para dar passagem à "frente" localizada em São Paulo e que avançava para o Norte em direção à Guanabara.

Pelos cálculos do SM, a frente fria chegaria ontem, dissolvendo a massa tropical. As chuvas ùltimamente registradas, acompanhadas de trovões e relâmpagos, se devem à massa tropical que se encontrava em Minas e se deslocou em direção ao mar.

Os técnicos do SM acreditam, contudo, que a frente fria chegue nas próximas horas, aliviando o calor.

Natal carioca vai ser congestionado: Stélio

Mesmo com a colaboração 108 novos guardas, que trabalharão durante as festividades natalinas à paisana, o sr. Stélio Morais, diretor do Serviço de Trânsito, não assegura aos cariocas um perfeito descongestionamento da cidade nestes últimos dias do ano.

Afirmou ao DIARIO CARIOCA o sr. Stélio, ser ainda insuficiente o seu efetivo (80 homens por turno, num total de 250 guardas) e ainda mais deficiente o número de veículos à disposição de seu serviço: cinco reboques (quatro quebrados) e um caminhão para atender as turmas de consertos de sinais.

BOM RESULTADO

O diretor do Serviço de Trânsito disse ter sido, até o presente momento, muito boa a atuação dos guardas à paisana, que conseguiram ontem descongestionar o trânsito das ruas Assembléia, Sete de Setembro e Uruguaiana, entre outras.

Esses novos guardas — explica o sr. Stélio — até agora tem sido acatados pelos motoristas mesmo estando sem uniformes. Uma ou outra dúvida surgiu, mas com a apresentação de suas carteiras de identidade logo conseguiram êles o respeito de alguns motoristas um pouco desconfiados".

COPACABANA

Quanto ao congestionamento constante que vem ocorrendo nestes últimos dias em Copacabana o diretor do ST afirmou ser resultado da péssima situação dos sinais daquele bairro, cujas fiações, algumas com mais de 15 anos encontram-se corroídas pela maresia.

Como não há caminhões de consertos para que as turmas de trabalho possam recondicionar ràpidamente os luminosos da Zona Sul, segundo o sr. Stélio, êste problema é pràticamente insolúvel em conseqüência da morosidade dos trabalhos.

Escândalo dos remédios

Emprêsas estrangeiras descapitalizam o país

Afirmando que a indústria farmacêutica estrangeira não veio ao Brasil com o sentido de nos ajudar e sim para obter lucros cada vez maiores, o coronel médico do Exército, Mário Victor de Assis Pacheco acrescentou visarem seus técnicos, máquinas e propaganda abusiva" tão-sòmente lucros, que remetem aos respectivos países de origem, com isso descapitalizando-nos".

Segundo aquêle militar, os laboratórios ao penetrarem com seus capitais no Brasil, instalam a princípio, simples agências comerciais, para, em seguida, constituírem indústrias subsidiárias, as quais, na maioria das vêzes, não passam de meras seções de acabamento de produtos.

ESTRANGEIROS FABRICAM

Prosseguindo nas suas declarações o coronel Mário Victor de Assis Pacheco, na qualidade de membro da Comissão de Defesa e Desenvolvimento da Indústria Farmacêutica Nacional, disse que, de um modo geral, o processo de fabricação dos remédios divide-se em duas fases: a primeira que se realiza no exterior, na matriz do laboratório e a última, na filial instalada no Brasil. O trabalho da seção brasileira da emprêsa estrangeira, frisou aquêle militar, limita-se, em geral, ao acondicionamento do produto acabado e produzido no exterior e sua colocação na farmácia para consumo.

ALUGUEL ALTO

"Em tese — esclareceu o cel. Mário Victor — a indústria subsidiária acha-se ligada à matriz no exterior, tanto pela dependência financeira como técnica. No que diz respeito à assistência técnica ("know-how") e ao uso de patentes ("royalties"), os laboratórios estrangeiros quando se deslocam para cá cobram alto os preços daqueles privilégios".

"Em última análise — disse verifica-se que as indústrias subsidiárias no Brasil representam quase que sòmente um meio das emprêsas estrangeiras alargarem os negócios aumentando seus lucros com uma venda adicional e marginal, altamente lucrativa, e que lhes permite o pagamento de elevados salários para os seus parentes, vendedores propagandistas, técnicos e também uma remessa vultosa de lucros extraordinários para seus países.

REGALIA UNILATERAL

Quanto às regalias de que goza o capital estrangeiro entre nós declarou que êle entra no Brasil com as maiores facilidades e privilégios, de igual forma retornando, depois de largamente multiplicado.

Enquanto isso a nossa indústria é obrigada a manter-se sem privilégio algum, forçada a vender seus produtos por um preço realmente caro para o consumidor, porém sem a margem de lucros dos estrangeiros.

— "E o resultado, — finaliza o cel. Mário Victor — é assistirmos, com freqüência, o espetáculo de laboratórios nacionais, altamente conceituados, desaparecerem ou serem absorvidos pelos de capital alienígena

A nossa opinião

Reajuste necessário

NA entrevista que concedeu a uma emissora de televisão, o atual ministro da Fazenda, sr. Miguel Calmon, abordou de maneira alentadora e de certo modo tranqüilizante, diversos dos aspectos da conjuntura econômica nacional, sumarizando as medidas que o govêrno está preparando para pôr em marcha o processo de saneamento das finanças, sem refrear o desenvolvimento do país.

Um dos assuntos aflorados diz respeito às importações subsidiadas, isto é, liquidadas com dólares vendidos a uma taxa bastante inferior à real, assim, constituindo fator de um desequilíbrio que urge corrigir. E' o caso, por exemplo, do petróleo e derivados que ainda necessitamos de adquirir no exterior.

Dispende o país, atualmente, cêrca de 300 milhões de dólares com tais importações. Iisso não corresponderia a uma carga direta para o Tesouro Nacional se essas importações fôssem negociadas internamente a um preço em cruzeiros que cobrisse o seu exato valor em dólares. Como se sabe,, os preços fixados para a gasolina e outros distilados estão, todavia, muito aquém dêsse valor real.

O motivo, que justifica ao govêrno o pagamento da diferença, é o seu interêsse em evitar os reflexos da alta dos combustíveis, no custo da vida, através do seu consumo nos transportes, nas indústrias e na agricultura. Acontece, porém, que, quando essa diferença ultrapassa certos limites, os benefícios que pode causar passam a ser totalmente anulados por outros efeitos maléficos parelelos.

Além de onerar o Tesouro, provocando desaconselháveis emissões, fomenta o consumo, acarretando maior dispendio de divisas, e promove uma distorção no sistema de transportes, com o incentivo ao rodoviário em detrimento do ferroviário e marítimo, de menores tarifas e, portanto, de menor incidência nos custos das mercadorias. Chega-se então ao ponto crítico de corrigir todo o sistema, com a redução ou mesmo a anulação dos subsídios governamentais que já perderam sua motivação inicial.

Por outro lado, há a considerar a fonte de receita da Petrobrás constituída pela arrecadação do impôsto único sôbre combustíveis líquidos, indispensáveis ao programa de atividades da emprêsa estatal, mas fixada numa percentagem do valor em cruzeiros dêsses produtos. Um artificial baixo preço dos derivados do petróleo significa, pois, um desfalque na economia da emprêsa que tem a missão de libertar o país dos ônus dessa importação.

Um reajuste, portanto, nos preços internos da gasolina, óleo combustível e outros derivados do petróleo, é medida que a situação presente impõe e que a população saberá receber como de interêsse geral.

O "hobby" do ministro

O SR. Celso Furtado elaborou um plano trienal e o submeteu à aprovação do Gabinete. São mais de quatrocentas páginas dactilografadas em espaço dois, dispondo sôbre tôdas as atividades nacionais, que o ministro sem pasta (ou de tôdas as pastas) procurou enquadrar no seu esquema. E' uma espécie de extensão de planejamento da SUDENE ao resto do país. Globalizando os problemas brasileiros e oferecendo-lhes soluções de conjunto.

Antes de examinar o ambicioso projeto do sr. Celso Furtado, que só se conhece por ouvir dizer, devemos observar que o Conselho de Ministros, neste fim de regime parlamentar, não pode nem deve traçar normas para o Ministério presidencialista que vem aí. Imagine-se o disparate que não seria o mestre Carvalho Pinto assumir a Pasta da Fazenda, a fim de executar as idéias do jovem Celso Furtado.

O mesmo exemplo poderia ser aplicado a qualquer outro brasileiro intelectual e politicamente em condições de ocupar uma Secretaria de Estado. Evidentemente, ninguém aceitaria outra subordinação que não fôsse ao presidente da República.

Parece-nos, salvo melhor juízo, que o sr. Celso Furtado está tomando o tempo dos seus colegas de Gabinete para nada. A menos que tenha mesmo o propósito de dar lições de economia e administração ao professor Darci Ribeiro ou ao dr. Benjamin Cruz.

Equipe para o trabalho

COMEÇAM a aparecer os candidatos ao Ministério próximo futuro. Alguns são nomes à altura dos cargos. Outros não passam de meros carreiristas, sem capacidade técnica, nem moral, para exercerem os mais elevados postos político-administrativos. Devemos admitir que tais meteoros é que se incumbem de espalhar boatos a seu respeito com vistas à composição do govêrno.

De fato, com a volta ao sistema presidencialista caberá exclusivamente ao chefe do Estado escolher os seus mais graduados colaboradores. Claro está que êsse recrutamento se fará na área dos partidos que apóiam a situação dominante. Mas, em virtude da gravidade da conjuntura, o sr. João Goulart, embora atento às implicações político-parlamentares terá de cercar-se de homens competentes, que transfiram pleno confiança à Nação. Isso não constitui segrêdo para todos os que conhecem o pensamento do presidente da República sôbre a matéria.

O sr. João Goulart vai imprimir à sua administração grande dinamismo. Em 1963, recuperando o tempo perdido na gestão Jânio Quadros e no parlamentarismo o govêrno tem que trabalhar intensamente e produzir muito. Êsse é o compromisso assumido com o povo brasileiro pelo Presidente.

O que se diz

...Que o sr. Quintanilha Ribeiro recebeu uma carta de Londres, do sr. Jânio Quadros, em que êste comunica que, por falta de dinheiro, teve de sair do hotel para um apartamento modesto...

•

...Que nessa carta há um trecho de ouro: "Eloá faz a comida e eu lavo os pratos"...

•

...Que, quando o sr. Quintanilha mostrou a carta ao sr. Castilhos Cabral êste caiu na gargalhada, no que foi acompanhado pelo ex-chefe da Casa Civil...

•

...Que, na opinião dos juristas canadenses baleados no mirante de D. Marta, turismo no Rio só para os "intocáveis"...

•

...Que o Josué de Castro espera ser ministro, nem que seja do caos planificado...

•

...Que, substituindo o feijão e o arroz pela farinha de trigo, estamos gastando dólares e não cruzeiros com a alimentação...

•

...Que os sócios (remidos) da ABI se reuniram em assembléia e subiram a anuidade da associação para Cr$ 6.000...

•

...Que no próximo dia 27 serão diplomados 73 estagiários da Escola Superior de Guerra, dividindo-se a turma entre 43 civis e 30 militares...

•

...Que Kruchev revelou a existência nos arquivos do Kremlin de documento onde Lenine recomendava a aproximação entre a Rússia e os Estados Unidos...

QUINHENTOS MESTRES MINEIROS REALIZARÃO CURSO EM B. HORIZONTE

Quinhentos mestres de nível médio, que militam em estabelecimentos de ensino nas cidades próximas de Belo Horizonte, terão oportunidade de realizar útil estágio no próximo mês de janeiro, sob os auspícios da CADES, visando à sua regularização, quanto a registro definitivo na diretoria do Ensino Secundário do MEC, através de exames de suficiência. O calendário do curso prevê seu início para oito de janeiro do ano vindouro, ficando os exames de suficiência marcados para o período que vai de primeiro a nove de fevereiro. As inscrições para êste curso já foram abertas pela CADES, através da Inspetoria Seccional de Ensino Secundário na capital mineira. Poderão acompanhar os trabalhos didáticos mestres das seguintes disciplinas: Português, francês, inglês, matemática, desenho, história e geografia. Deverá presidir ao ato de abertura do curso o prof. Gildásio Amado, diretor do Ensino Secundário do MEC, considerado o incentivador dêste sistema de trabalho de aperfeiçoamento dos conhecimentos profissionais do magistério médio brasileiro. A coordenação geral do curso deverá ser confiada ao prof. Vicente Tapajós, do Colégio Pedro II.

DIARIO CARIOCA
Fundado em 17 de julho de 1928
Propriedade da
S. A. DIARIO CARIOCA
Sede: Av. Rio Branco 25
Diretor-Presidente
DANTON JOBIM
Diretor Tesoureiro
ULYSSES MARINHO
Diretor Comercial
ZELIO VALVERDE

Presidência	43-6465
Gerência	43-2014
Secretário	43-2834
Chefia da Redação	43-5274
Chefia de Informações	43-5934
Administração ... 23-4457 e	23-4642
Publicidade	23-5929
Esporte	23-4471
Polícia ... 23-2250 e	23-2584
Circulação	23-5062
Oficinas	43-5809

•

Brasília: Redação do DC BRASÍLIA Av. W-3 ... Plano Pilôto
São Paulo: Barão do Paranapiacaba 61 — 4º andar grupo 23 — telefones 32-5241 e 32-1439
Belo Horizonte: Avenida Afonso Pena, 774 — 4º andar — sala 306 — Telefone 4-8766
Niterói: Avenida Amaral Peixoto 67, sala 611 — Telefones 2-7884 e 2-2844
Porto Alegre: Rua Coronel Genuíno 124, 1º andar, sala 4 — Tel. 8771

•

ASSINATURAS

Semestral	Cr$ 2.000,00
(Correio Aéreo)	
Semestral	[illegible]
Preço do exemplar	
Dias úteis	Cr$ [illegible]
Domingos	Cr$ 20,00

Carta do Leitor

Balbúrdia na prova de inglês: anulação

A PROPOSITO da nota que ontem divulgamos sôbre a ocorrência de irregularidades na prova de inglês, realizada sábado último no Instituto de Educação, no concurso para preenchimento de vagas de professôres do Ensino Técnico da GB, uma comissão de mestres prejudicados entregou ao DC um memorial complementando as informações já publicadas por esta seção.

— Considerando as irregularidades abaixo mencionadas, reza o memorial em nosso poder, a comissão, representando o pensamento da maioria dos mestres que fizeram aquela prova (cêrca de 96), apela para o sr. secretário da Educação, sr. Flexa Ribeiro, para tornar sem efeito o referido concurso, mandando realizar um outro exame.

IRREGULARIDADES

São as seguintes as irregularidades apontadas no dito memorial:

a) a prova estava marcada para ter início às 13 horas, tendo sido solicitado aos candidatos que chegassem meia hora antes, isto é, às 12,30 hora; contudo a mesma só se iniciou às 14,30 horas, gerando êste atraso certo nervosismo entre os candidatos;

b) todos os concorrentes ficaram na Sala de Música do Instituto de Educação, de n.º 133, e sòmente havia no local 4 fiscais, que se revezavam;

c) a prova fornecida já impressa, veio com 6 páginas mimeografadas e, em cada página, havia pelo menos, 4 erros que modificavam completamente o seu sentido. Por exemplo: pediram dar tempos de verbos no passado mas o enunciado da questão dizia assim: "the next time of ... (see), ao invés de "last"; também solicitaram o caso possessivo de uma frase em que a palavra essencial "house" foi omitida.

d) D. Isabel Prado, um dos membros da Comissão organizadora da prova, começou a ditar as emendas aos erros mimeografados, porém os professôres que se encontravam no fim da Sala de Música não podiam ouvir a correção e solicitavam para repetir, estabelecendo-se um tumulto durante a realização da prova. A coordenadora diante da confusão e não podendo ser ouvida na parte final da Sala de Música desistiu, dizendo que cada um trata-se de corrigir os enganos.

Tendo em vista os fatos sem

(Conclui na 9ª página)

Dos Estados

Paraná comemora sua emancipação política

CURITIBA — A fim de assistir às comemorações realizadas pelo govêrno estadual em virtude do 109º aniversário da emancipação política do Estado, está sendo aguardado, hoje, na capital paranaense o presidente João Goulart. Comparecerá também, o chefe do govêrno, como convidado do governador Nei Braga, às solenidades que terão lugar na Universidade do Paraná que festeja o seu cinqüentenário de fundação. Rememorando o seu desmembramento de São Paulo, ocorrido há mais de um século, povo e autoridades elaboraram um longo programa de cerimônias que já tiveram início às primeiras horas da manhã, inclusive nos estabelecimentos escolares.

NEI SUBSTITUIRÁ BRIZOLA

CURITIBA — O governador Nei Braga deverá ser escolhido para a presidência da "Codesul", substituindo o sr. Leonel Brizola. O chefe do Executivo paranaense estará em Florianópolis, onde participará de reunião do Conselho de Desenvolvimento do Extremo Sul e do Banco Regional do Desenvolvimento Econômico.

RODOVIA DO CAFÉ

CURITIBA — A fim de inspecionar mais demoradamente a rodovia do café, no trêcho entre Apucarana e Ponta Grossa, o governador Nei Braga resolveu pernoitar na estrada. O referido trêcho consumirá o total de 7 bilhões de cruzeiros.

EX-PRESIDENTE ESCLARECE

P. ALEGRE — O sr. Gualter Paixão, exonerado da presidência da COAP gaúcha, declarou à reportagem, que sua demissão se deve à independência com que sempre exerceu o seu cargo e executou as medidas de interêsse coletivo.

Citou o caso do arroz como o principal móvel dessa exoneração, dizendo que se voltasse ao pôsto e tivesse de iniciar tudo outra vez, não agiria de modo diferente.

"CAMINHADA SEM RUMO"

P. ALEGRE — Está sendo esperado com expectativa o romance "Caminhada Sem Rumo", do conhecido teatrólogo sul-riograndense, Bolívar Fontoura, autor de inúmeras peças teatrais.

"Caminhada Sem Rumo" é um romance de amor e paixão, apresentando os personagens de maneira intensamente objetiva, com coragem, sem mêdo das palavras que revelam a verdade das criaturas. O problema sexual é exposto ao vivo, tal como irrompe do fudo de nosso ser. Não obstante, a linguágem é elevada, não choca, por isso que extrai das situações aquêle lado positivo, envolto num clima de poesia e beleza.

SUNAB EM AÇÃO

BELO HORIZONTE — Já foram iniciados os trabalhos de levantamento do SAPS e da COAP que desaparecerão a 1.º de janeiro, encampados pela SUNAB.

Os funcionários dos dois órgãos ainda ignoram o destino que lhes será dado. São cêrca de 300 servidores que aguardam seja definida assim nova situação.

NÔVO COMANDANTE 7a. R.M.

BRASÍLIA — Com o referendo do primeiro-ministro Hermes Lima, o presidente da República assinou decreto nomeando, interinamente, comandante da Sétima Região Militar, o general-de-brigada Alberto Ribeiro Passos.

Goulart conversa com um Kennedy

CONVERSA de surprêsa para todos. Ou quase todos. Conversa ao pé do ouvido, dentro da boa tradição mineira. Sem assistência do seu maior cultor, o senador Valadares. E sem a presença de nenhum representante do parlamentarismo. Dentro da melhor tradição presidencialista.

Conversa mantida logo após a visita do senador Kubitschek ao irmão maior do nosso visitante. E sem a presença do embaixador Gordon. Para evitar possíveis malentendidos e nomeações fora de hora, antecipadas. Apesar de, nestes últimos meses, o simpático embaixador "doublé" de economista e filósofo diplomado em Oxford, ter sido o nosso melhor advogado junto aos Estados Unidos.

Mas conversa sôbre quê? Choveram especulações em resposta a esta pergunta. Em todos os jornais. Até preocupação militar com a suspensão da ajuda militar americana às nossas Fôrças Armadas foi ventilada. Não seria procurar longe demais?

A situação cambial do país preocupa bastante. Estamos com reservas de petróleo e derivados abaixo do nível de segurança. O deficit da balança de pagamentos sobe a 250 milhões de dólares êste ano enquanto o do ano que entra se delineia substancialmente maior.

Internamente as reivindicações salariais perderam tôda a conexão com o bom-senso. O fator primordial que é a produtividade nem entra nas argumentações sindicais.

E o deficit orçamentário pela primeira vez na nossa história atingiu o trilhão.

O custo de vida desfaz tôdas as tentativas dos salários em ser por êste alcançado.

Os nossos últimos recursos em ouro foram enviados aos Estados Unidos para servir de garantia a empréstimo considerado vital para as nossas necessidades imediatas.

Diante dêste quadro, admitir sequer que o irmão e principal assessor do presidente Kennedy tenha sido convidado pelo presidente Goulart para discutir "o equilíbrio de fôrças na América do Sul" devido à atitude da Argentina em ter mandado dois destróiers ao bloqueio naval de Cuba, e a conseqüente possibilidade de ficar "mais forte" que o Brasil, é descrer do patriotismo das nossas Fôrças Armadas.

Isto seria o mesmo que discutir o sexo dos anjos.

Para o observador atento, a razão do convite foram as declarações oficiais do presidente Kennedy de que "o povo dos Estados Unidos não pode ajudar o povo do Brasil enquanto perdurar a presente inflação".

Se não foi a **razão**, foi a principal razão.

E dentro dêste conceito, quais as reais possibilidades da visita do futuro ministro da Fazenda — qualquer que êle seja — aos Estados Unidos?

O presidente Kennedy não pode ter dito uma coisa ao senador Kubitschek e depois outra em público. Duas vêzes: uma na entrevista coletiva e outra no Clube dos Economistas.

Querem a prova? Eis uma pergunta feita ao ministro Robert Kennedy anteontem em Brasília na entrevista coletiva, e a sua resposta:

Pergunta: Na semana passada, em Washington, o presidente Kennedy fêz declarações interessantes sôbre o Brasil, dizendo que não via como ajudar o nosso país sem que êle ajudasse a si mesmo. A opinião do presidente Kennedy hoje ainda é a mesma?

Resposta de Bob Kennedy: **"A última vez que falei com o presidente Kennedy foi domingo. Nesta altura êle tinha a mesma opinião que tinha tido na têrça-feira anterior".**

Não é possível se desejar maiores esclarecimentos. A atual atitude dos Estados Unidos para com o Brasil é peremptória: sem que êste domine a inflação e elimine os fatôres econômicos, políticos e sociais que a produzem, em nível que o próprio ministro da Fazenda do Brasil, sr. Miguel Calmon denominou de hiperinflação, os **Estados Unidos não poderão ajudar o Brasil.**

Ponto.

E a Aliança Para o Progresso? Na definição dos seus lançadores, pela palavra do irmão e principal assessor do presidente Kennedy, expressas em Brasília ontem:

"E' preciso que fique bem claro o que seja exatamente a Aliança Para o Progresso. Não se trata de modo algum de um programa concebido e realizado exclusivamente pelos Estados Unidos, mas foi um esfôrço conjunto em que os países da América Latina com os Estados Unidos mobilizariam seus esforços econômicos, materiais, sociais e humanos... etc.". ....

E depois noutra resposta voltou ao assunto dando maior ênfase ao fato de que deve ser grande o sacrifício e esfôrço dos países interessados na Aliança Para o Progresso no sentido de realizarem as reformas preconizadas pela mesma aliança.

Se algum observador vê alguma modificação para melhor na atitude dos Estados Unidos, na nossa opinião, vê o que não está à vista...

PEDRO LÍVIO

O Diario Carioca há 30 anos

20 de dezembro de 1932

Enorme multidão desfilava diante do corpo de Santos Dumont, em câmara ardente da Catedral Metropolitana.

- Era decretado o estado de sítio, na República Argentina, mas a medida só seria efetivada se ficasse provado ser necessária. Entretanto, comunicava-se reinar completa calma em todo o país, estando o govêrno prestigiado pelas fôrças armadas.
- *Anunciava-se o próximo aparecimento do livro de Didi Caillet, intitulado "Reviver".*
- Falecia, em Paris, vitimada por uma congestão pulmonar, a atriz Germaine Gallais, figura de destaque na lírica parisiense.
- *Chegavam, na véspera, os jogadores brasileiros vitoriosos no Uruguai. Um grande cortejo desfilava pela Avenida Rio Branco, onde enorme multidão ovacionava os nossos patrícios.*
- O sr. Plínio Barreto era eleito para o cargo de procurador do Tribunal Eleitoral de São Paulo.
- *O cônsul do Peru, em Belém, solicitava providências junto ao capitão de Portos, no sentido de ser impedida a passagem, pelo Rio Amazonas, do aviso naval colombiano surto no pôrto daquela cidade, procedente de Rouen.*
- O DIARIO CARIOCA estranha que o govêrno tenha concedido honras de ministro de Estado a Santos Dumont, quando a Rui Barbosa e Joaquim Nabuco foram tributadas as de chefe de Estado. Diz o DC que o Pai da Aviação foi tão grande quanto aquêles dois brasileiros.

EFEMÉRIDES

1627 — *Vicente Rodrigues Palha (frei Vicente do Salvador) termina a sua famosa "História do Brasil".*
1653 — *Nasce, na Bahia, Gregório de Matos Guerra, poeta satírico.*
1778 — *Nasce, em Portugal, Nicolau Campos de Vergueiro.*
1818 — *Morre, no Rio de Janeiro, frei Francisco Solano, nascido Francisco José Benjamin.*
1923 — *Decreto criando o Juizado de Menores do Rio de Janeiro.*

Na Seara Alheia

Sinal verde para assaltantes

AMIGOS, há coisas que só acontecem na Guanabara. E quem duvidar basta ler o que saiu ontem num jornal insuspeito, insuspeitíssimo mesmo, ao govêrno Carlos Lacerda: "O Globo". Desde a fase áurea de Al Capone, não conhecemos nada tão extraordinário... em função do binômio administração pública-criminosos. Estampa aquêle vespertino em manchete: "Palavra de ordem para a polícia: acabar com os assaltos a turistas".

E lá vem o noticiário:

«Acabar com os assaltos a turistas — esta é a palavra de ordem que a Polícia da Guanabara recebeu do próprio governador, em vista da quantidade de assaltos praticados na cidade, principalmente contra estrangeiros. Em conseqüência do caso do Mirante Dona Marta, em que dois juízes canadenses foram baleados, informava-se, ontem, na Polícia Central que o sr. Carlos Lacerda teria recomendado todo empenho possível para a prisão imediata dos assaltantes. Ao mesmo tempo, emprêsas turísticas afirmam que, a continuar esta situação, poderá ser «decretado luto pelo turismo nacional!»

Leram? Meditaram bem na terrível significação para a martirizada população de nossa Cidade-Estado, dessa palavra de ordem? Os senhores assaltantes ficam avisados terminantemente de que turista é tabu para êles. Em compensação receberam sinal verde para atacar impunemente mais de três milhões de cariocas inermes e desamparados. Quem manda votar contra candidatos do governador? Quem manda dar mais votos a Brizola do que a Amaral Neto?

Como vemos, subentende-se haver implícito um acôrdo de cavalheiros entre o govêrno da Guanabara e a numerosíssima e organizada classe dos assaltantes. Só assim é possível assegurar uma certa tranqüilidade aos turistas. Ninguém vai pensar, é claro, que existe algum contrato assinado, registrado, em tabelião. Nesses assuntos os senhores assaltantes têm um sexto sentido poderoso. Os responsáveis pelo aparelhamento de segurança não se cansam de afirmar, que não há policiais em número suficiente para dar cobertura às diversas áreas da cidade.

Como desviar os policiais existentes de importantes tarefas, como sejam, a repressão ao jôgo do bicho e o estudo de planos para as Ligas Camponêsas, apesar de na Guanabara não existir agricultura, segundo revelou o líder do govêrno, deputado Amaral Neto, e muito menos, portanto, Ligas Camponêsas?

O estado a que chegou o Estado da Guanabara, em matéria de segurança, foi, aliás, òtimamente descrito pelo insuspeito "O Globo":

"Representantes de emprêsas de turismo da Guanabara, ouvidas pelo "O Globo" afirmaram que a repetição de fatos dessa natureza poderá decretar o fim do turismo nacional, tamanha é a repercussão negativa que ganham no exterior, dificultando tôda a publicidade que é feita em favor das viagens ao Brasil. Sugeriram, também, seja criado um corpo especial de policiais à paisana incumbidos de acompanhar os turistas, tal como ocorre em todos os países civilizados do Mundo.

Lembraram os assaltos a mão armada de que foram vítimas dois diplomatas norte-americanos, um casal de industriais argentinos e, agora, os dois magistrados canadenses: o número de casos está crescendo assustadoramente, faltando apenas os assaltos na própria estação de desembarque".

Traição

O DIARIO DE NOTÍCIAS em seu editorial faz algumas revelações sôbre certos aspectos da conspiração em marcha. Primeiro são as sediças especulações de que nunca se chegou à prática do parlamentarismo, a seguir ao Ato Adicional. Só mesmo a título de humorismo. O hibridismo institucional não funcionou porque não era mesmo para funcionar. Foi um golpe baixo na calada da noite, contra o presidente João Goulart e nada mais. A verdade é que queriam parar o Brasil de qualquer maneira.

A França mandou às urtigas o parlamentarismo. Por que haveria de ser a última cobaia de um regime inaplicável aos países subdesenvolvidos? Falar do regime parlamentar no Império é uma pilhéria de mau-gôsto; até o Gustavo Corção é capaz de saber que aquilo era uma caricatura irrisória do sistema inglês, transplantado a um país cuja economia era baseada na escravatura.

Continua o DN:

"Tudo isso, porém, essa passividade com que a maioria da Câmara assiste ao que se passa, esconde uma intenção apenas velada, pois que transparece aqui e ali, em palavras e atitudes, de tomar o pronunciamento popular de 6 de janeiro como ponto de partida para uma manobra anti-Goulart que terá por base a emenda Valadares. E' nada menos que, à sombra dessa emenda, operar uma reforma constitucional que do fracassado parlamentarismo presen-

(Conclui na 9ª página)

JOÃO RESPIGA

Magalhães Pinto e a conjuntura política nacional

CAIO JÚLIO CÉSAR VIEIRA
(Da equipe do DC)

BELO HORIZONTE, dezembro — Os graves problemas que tumultuam a situação política vem, paralelamente, provocando curiosas e variadas distorções e as mais desabusadas interpretações sôbre as atitudes dos líderes mais eminentes do cenário nacional. Parece mesmo existir um plano pré-concebido com o propósito de debilitar-lhes o prestígio e minimizar-lhes as melhores intenções, sobretudo daqueles que real e sinceramente se devotam ao difícil trabalho da recuperação nacional, atribuindo-lhes objetivos que não correspondem à verdade dos fatos.

Entre os líderes nacionais que vêm sendo ùltimamente o alvo predileto dessas investidas, encontra-se o governador Magalhães Pinto, cuja vigorosa atuação no sentido de procurar colaborar, com seu incontestável prestígio, na solução dos problemas que afligem a nação, tem despertado errôneas interpretações e as intrigas mais infantis e inócuas.

Com o propósito de esclarecer alguns pontos controvertidos e situar o governante montanhês dentro dos seus verdadeiros objetivos, entramos em contato com os círculos políticos mineiros, ouvindo elementos das mais variadas filiações partidárias, líderes de classe e das demais atividades do Estado. Dêsse inquérito recolhi a segura impressão de que é geralmente bem compreendida e respeitada a posição por êle assumida, existindo, naturalmente, opositores em algumas áreas que desejam vê-lo omisso e ausente.

Julgam, aqui, não existir incoerência alguma na sua atual posição considerando-o situado justamente onde se encontrava seu partido, logo após a instauração do regime parlamentarista. Recordam-se de que, instalado o primeiro gabinete ministerial, cuja existência teve o decidido apoio da UDN, inclusive através de seus ministros — os srs. Gabriel Passos e Virgílio Távora — que desfrutavam do maior prestígio — os líderes udenistas tinham livre trânsito e a mais desenvolta familiaridade com o presidente João Goulart, que com êles mantinha sucessivos colóquios. Era tão ostensiva e calorosa essa intimidade que a opinião pública considerou o PSD e o próprio PTB substituídos pela UDN nas preferências e graças do presidente da República que embora não fôsse o chefe legal do govêrno, era muito mais procurado e assediado pelos udenistas do que o próprio "premier" Tancredo Neves, que apenas cumpria as ordens recebidas. O presidente da UDN, sr. Herbert Levi, era o mais constante interlocutor do presidente Goulart, sôbre quem se exprimiu em diversas oportunidades, com louvores e hosanas... Os encontros e conversas entre ambos repercutiram tão intensamente que suscitaram no país um ambiente de cordialidade, de paz e de novas esperanças.

O governador Magalhães Pinto mantinha então, por óbvias razões, uma atitude discreta e quase omissa apoiando, porém, a atuação dos seus companheiros de partido, por considerá-la necessária e útil aos supremos interêsses da nação. Lentamente e com argumentos realistas, os mesmos companheiros procuraram e conseguiram convencê-lo da necessidade de desempenhar um papel mais preponderante junto do presidente da República que, desde então, passou a convocar, constantemente, o conselho e a experiência do governante montanhês para deliberar sôbre os assuntos mais graves, tanto os de natureza política como social, econômica e financeira. Sincera e lealmente, o sr. Magalhães Pinto devotou-se à tarefa de colaborar com o sr. João Goulart, sendo reputado o seu mais avisado e respeitado conselheiro, aquêle que lhe fala francamente, que não alimenta ambições nem ilusões senão aquelas condizentes com os legítimos interêsses nacionais.

Após a queda do gabinete Tancredo Neves, a UDN e seus líderes se afastaram completamente do presidente João Goulart oferecendo à opinião pública a deplorável impressão de que a convivência e a cordialidade até então existentes provinham tão sòmente do fato de ter estado aquêle partido, através de seus dois representantes, participando do bolo governamental... E teve início uma cerrada e impiedosa oposição ao presidente da República e aos seus objetivos na present conjuntura política.

Sendo a personalidade política mais prestigiosa e eminente das que cercam e procuram colaborar com o sr João Goulart nesta emergência nacional, o sr. Magalhães Pinto julgou de seu dever não desertar da sua posição, aquela mesma a que o levaram os seus próprios companheiros de partido. Com sua posição e sua influência junto a vários governadores em exercício e outros recém-eleitos, está êle prestando um serviço necessário e valioso ao país, pelo equilíbrio, bom-senso e realismo com que enfrenta os graves problemas nacionais, oferecendo sugestões oportunas e adequadas ao presidente da República, que as recebe sempre com apreço e reconhecimento.

Apurei, por fim, que, a propósito das malévolas interpretações em tôrno da nota emitida pelo sr. Magalhães Pinto depois de seu último encontro com o sr. João Goulart, no Palácio das Laranjeiras os seus têrmos foram lidos, antes da sua divulgação pelo próprio presidente e pelo sr. San Tiago Dantas, que apenas sugeriram a alteração de duas palavras, retratando portanto o referido comunicado a verdade indiscutível sôbre os assuntos então ventilados.

Existem, é verdade os que desejam que o sr. Magalhães Pinto se afaste do presidente, mas essa intenção visa tão sòmente a procurar substituí-lo dos outros no apreço e respeito que o sr. João Goulart dispensa ao governante mineiro e aos seus conselhos.

O dia do govêrno

PLANO TRIENAL DE CELSO FURTADO
(Notícia na primeira página)

•

TRANSPORTES

O plano trienal elaborado pelo sr. Celso Furtado prevê, relativamente ao ministro da Viação — Setor Transportes — investimentos significativos: quase um têrço do total do plano, isto é, 29,5%.

SUNAB

Na reunião do Gabinete, foi aprovada a regulamentação da Superintendência Nacional de Abastecimento, ficando acertado que, até sua instalação e início de atividades, a COFAP continuará sob a jurisdição do Ministério da Indústria e Comércio.

SIDERURGIA

Por unanimidade, deliberou o Conselho isentar de impostos de importação e aduaneiros, os equipamentos destinados à ampliação do Parque Siderúrgico Brasileiro.

DESASTRE DO RIO DA PRATA

Dizendo que o desastre do Rio da Prata "atingiu duramente a muitos brasileiros e promoveu grande comoção pública", o ministro Hélio de Almeida anunciou a constituição de um grupo de trabalho, formado por eminentes professôres de Engenharia para, no prazo de 30 dias apurar causas e responsabilidades. Esclareceu que estêve, pessoalmente, no local em que caiu o ônibus, recebendo a indicação de que dois outros veículos também se projetaram no Rio. As constatações já feitas — acentuou — mostram que violenta tromba d'água provocou a inundação do Rio da Prata, dia 13 último, fazendo com que suas águas ganhassem uma velocidade superior a 4 metros por segundo, fato imprevisível quando se calculam as fundações para resistirem à velocidade de 2 metros por segundo".

NOVA PONTE

Declarou o sr. Hélio de Almeida que, dentro de seis meses, estará pronta a nova ponte na BR-7, com fundações de tubulações a ar comprimido, e que tôdas as providências foram tomadas para restabelecer, provisòriamente, o tráfego na rodovia. Uma balsa fará a baldeação de passageiros de ônibus.

HOMENAGEM A UM DOS HEROIS

Finalmente, adiantou o ministro da Viação que o govêrno concederá a "medalha do mérito do trabalho" a Luís José da Silveira, "que se transformou num herói: ouvindo o barulho da ponte que ruía, e usando uma lanterna, evitou que vários outros veículos tivessem a mesma sorte. Foi quem prestou os primeiros socorros às vítimas. Êsse humilde brasileiro — ressaltou — vive numa palhoça sem condições e, como primeira demonstração de gratidão do govêrno, determinou ao DNER que construa e presenteie ao sr. Luís José da Silveira uma casa de alvenaria".

UM GESTO

Transporte gratuito a todos os eleitores paulistanos, assegurou ontem ao presidente João Goulart a Diretoria do Sindicato dos Motoristas Autônomos de São Paulo. Os profissionais, desinteressadamente, fizeram êsse oferecimento, com o propósito de contribuir para um comparecimento maciço dos eleitores, no plebiscito de 6 de janeiro.

JOÃO VICENTE

O presidente João Goulart levou seu filho João Vicente, na tarde passada, ao Hospital Distrital, para submetê-lo a um exame médico, pois o garôto (5 anos), estava febril. O diagnóstico constatou resfriado. João Vicente já está quase bom.

Pinheiro Neto diz que poderá voltar

No almôço que a Confederação Nacional dos Trabalhadores da Indústria ofereceu ao ex-ministro João Pinheiro Neto, êste revelou que, com a volta do país ao presidencialismo, poderá retornar à Pasta do Trabalho.

Em nome dos trabalhadores, saudou-o o sr. Benedito Cerqueira, secretário da CNTI.

O ex-ministro ao agradecer a homenagem, declarou que "estamos numa encruzilhada e que a situação Argentina serve de advertência e exemplo para nós". Continuando disse: "Uma elite política ultrapassada quer destruir a indústria e entravar o desenvolvimento do país".

O nôvo monarca

Abrahão Haddad, ex-rei duas vêzes (do pastel e Momo), reassume legìtimamente o reinado. E' o rei pôsto por um rei indisposto

Nova "sucessão": Rei Momo dá coroa a outro

Rei Momo I e Único abdicará, oficialmente, no dia 12 de janeiro, exatamente à meia-noite, em favor de Abrahão Haddad, que já exerceu o reinado em 1959. Diz Nélson Nobre que seus múltiplos afazeres e a perda do entusiasmo lhe ditaram à decisão.

Ontem, na sede da Associação dos Cronistas Carnavalescos, realizou-se o sorteio entre os jornais, revistas, rádios e emissoras de TV para o co-patrocínio do Rei Momo em 1963. Os contemplados foram «Mundo Ilustrado», «Rádio Nacional», «Tribuna da Imprensa» e «TV Continental».

RENÚNCIA DE NELSON

O jornalista Nélson Nobre, que há 12 anos vinha personificando a figura de Rei Momo, aproveitou a oportunidade em que a imprensa se encontrava reunida, para a escolha dos co-patrocinadores da tradicional figura carnavalesca, para tornar pública a carta que havia enviado, na véspera, ao diretor do Departamento de Turismo e ao presidente da ACC, "abdicando irrevogàvelmente à coroa".

Há dias, Nélson Nobre "depôs" Joaquim Meneses do reino, que ocupava temporàriamente, pretendendo continuar. Com isto, o Departamento de Turismo oficializou e reconheceu Nélson Nobre como o legítimo representante de Rei Momo, aceitando a indicação de Abraão Haddad.

CO-PATROCÍNIO

O Departamento de Turismo convidara todos os jornais, revistas e emissoras de rádio e TV da Guanabara a co-patrocinar, por sorteio, a figura de Rei Momo no carnaval de 1963. Os jornais se obrigariam a oferecer condução e destacar um repórter e fotógrafo para acompanhar Rei Momo durante suas andanças pelos clubes da cidade e reservar um espaço diário para a "Fala do Trono", crônica escrita por "Sua Majestade". As emissoras de rádio e TV noticiariam os fatos ligados a Rei Momo e abririam espaço em sua programação para apresentação de programas carnavalescos em que Rei Momo se apresentaria.

O DIÁRIO CARIOCA, "O Jornal", "Correio da Manhã", "Luta Democrática", "A Noite", "Diário de Notícias", as rádios Nacional, Mayrink Veiga e Carioca, o "Mundo Ilustrado" e a TV-Continental foram os órgãos concorrentes.

GREVE NOS ONIBUS PELO 13.º SALÁRIO

Os empregados das emprêsas de ônibus e lotações continuam em assembléia permanente dispostos a deflagrar greve caso até o próximo dia 31 os empregadores não pagarem o 13.º salário.

Até o momento os diretores das emprêsas não informaram quando pagarão o 13.º salário aos empregados de suas emprêsas, o que está causando apreensão entre os motoristas, trocadores, fiscais e mecânicos.

TELEFÔNICA DIRÁ HOJE SE ACEITA O AUMENTO

Os diretores da Companhia Telefônica se comprometeram a responder, hoje, até às 12 horas, ao pedido de aumento salarial apresentado por seus empregados que é de 80% com vigência a partir do próximo dia 1.º de janeiro e mais 40% a partir do dia 1.º de abril do ano vindouro.

Ontem, os dirigentes do Sindicato dos Trabalhadores em Emprêsas Telefônicas fizeram reuniões com os membros da comissão de salários e com os ativistas para deliberar quais as providências que devem ser adotadas, caso a resposta da emprêsa fôr inaceitável. A possibilidade de greve não está afastada.

Advogado das Ligas tem fortuna que não explica

O advogado Clodomir dos Santos Morais, tesoureiro das "Ligas Camponesas", depôs ontem, sob rigoroso sigilo perante o delegado Denizard Corrêa Pinheiro, da Delegacia de Segurança Política e Social. Procurava discorrer mais sôbre sua vida do que sôbre as atividades e planos das Ligas, omitindo-se quanto à sua situação financeira, também objeto de inquisições, pois gastou Cr$ 10 milhões em três meses. Negou-se a falar sôbre a procedência do dinheiro e o seu emprêgo. O depoimento prosseguiu, quando encerrávamos os nossos trabalhos.

Compareceu ao interrogatório o advogado Alfredo Tranjan, que se manteve eqüidistante da sala onde está Clodomir. Seu depoimento já completava oito laudas datilografadas. O delegado procurou ligar fatos de sua vida, com episódios decorrentes de suas atividades comunistas — entre os quais, um encontro que tivera com o funcionário da embaixada soviética Anatole Chandrim — baseado em informações prestadas pela Divisão de Polícia Política.

NEGATIVA

Apesar de sua prisão em flagrante, efetuada a 13 do corrente, no subúrbio de Parada de Lucas, na camioneta "Rural Willys" chapa SP 10-06-56, quando transportava armas para guerrilhas, destinadas a Goiás e de estar implicado nos fatos o sr. Francisco Julião, o advogado procurou despistar os inquiridores, desvirtuando a todo momento, o curso do depoimento.

Referindo-se a fatos apurados nas diligências e mencionando documentos apreendidos, inclusive, no dia da prisão, o delegado indagou os nomes de pessoas que iriam participar das agitações programadas pelos comunistas no próximo ano. Tentava o delegado Denizard Corrêa Pinheiro colhêr os nomes de oficiais do Exército, deputados estaduais cariocas, e dois federais, que integrariam os planos de agitação. Sabe-se que alguns nomes já são conhecidos.

Segundo se comentava na delegacia, o advogado Clodomir dos Santos Morais seria encaminhado em seguida, a uma unidade da Polícia Militar.

DUAS INAUGURAÇÕES NO "CORREDOR DA ARTE"

A Churrascaria Gaucha que, nesses dois últimos meses, vem mantendo intensa atividade cultural e artística através das promoções do seu Departamento de Relações Públicas, anuncia para hoje, dia 20, duas inaugurações.

Ambas marcadas para às 20 horas.

Luiza Maria Cartier Cosme, a jovem artista de Santa Teresa, filha do compositor Luís Cosme, inicia, com seus desenhos e guaches, a apresentação da série "NOVOS ARTISTAS DO BRASIL", e lá ficará, no "Corredor de Arte" até o dia 31.

Antônio Lopes Faria, cenógrafo nove vêzes premiado nos "festivais de teatro amador" de São Paulo é o responsável pelo moderna e elegante decoração para as festas de Natal e Ano Nôvo que, do "Corredor" se prolongará por tôdas as dependências do restaurante nas Laranjeiras.

Angelo de Oliveira Pereira, professor do INES, e escultor premiado com medalha de bronze, no último Salão Nacional de Belas Artes, é autor do bonito grupo escultórico, colocado à entrada do "Corredor".

Três artistas e duas inaugurações: guaches e desenhos de Luiza e a decoração de festas de Antônio Lopes Faria com a participação de Angelo de Oliveira Pereira.

Para ambas foram convidadas as figuras mais expressivas do nosso mundo social, cultural e artístico.

A imprensa, na ocasião, será homenageado com um jantar, do qual participarão os artistas e os srs. Joaquim Alves Pimenta Jr., proprietário da Churrascaria Gaúcha, e o professor Sálvio de Oliveira, "public relations" que vem animando êsses grandes movimentos de arte.

PORTUÁRIOS INSISTEM EM REIVINDICAÇÕES

Os dirigentes da Federação Nacional dos Portuários foram, ontem, ao gabinete do ministro reiterar apêlo no sentido de que sejam imediatamente atendidas as reivindicações da classe, que já se mostram descontentes com as medidas protelatórias que julgam estar sendo tomadas pelas autoridades governamentais.

Os portuários reivindicam 60% de aumento sôbre os salários; 60% de acréscimo nas taxas de produção; pagamento do 13º salário; garantia de pagamento de 25 diário; abono família e adicional de 100% no trabalho aos domingos. O sr. Gilberto Cockrat de Sá, assessor sindical da Presidência da República pediu mais um prazo para o atendimento dessas reivindicações.

ZINCO, CHUMBO E COBRE PARA A GB

Procedente de portos da Tasmânia, Newcastle, Sidney e Melbourne, chegou ao Rio de Janeiro o navio "Havfalk", trazendo, além de 80 tambores de hulha pesando 32 toneladas, mais 44.092 lingotes de zinco com o pêso de 1.122 toneladas.

Enquanto isso, o cargueiro chileno "Almagro" chegava também à Guanabara, trazendo de Callao 6.549 lingotes de zinco, 1.144 lingotes de chumbo e 278 lingotes de cobre; de Antofogasta, 3.804 lingotes também de cobre, e de Tocopila 15.855 sacos com salitre.

Aumento dos jornalistas

O Tribunal Regional do Trabalho, julgando ontem o dissídio coletivo instaurado "ex-ofício", pelo DNT, decidiu que os salários profissionais dos jornalistas fossem majorados em 55 por cento, a partir de 16 do corrente mês.

Resolveu ainda o TRT que, decorridos 6 meses de vigência da sentença, ou seja, a 17 de junho, seja concedido nôvo aumento na base de 20 por cento, a ser compensado no próximo acôrdo salarial da classe. Por outro lado, estabeleceu a sentença a obrigatoriedade por partes das emprêsas jornalísticas de atribuir gratificações de função aos profissionais que exerçam cargos de confiança. Assim, para redator-chefe, Cr$ 15 mil; secretário, Cr$ 14 mil; subsecretário, Cr$ 13 mil, e chefe de revisão, Cr$ 5 mil. Para o diretor, a gratificação mínima será de Cr$ 20 mil

TELEFONE POR MICRONDAS RIO-B. HORIZONTE

Com uma ligação telefônica entre o governador Magalhães Pinto e o engenheiro Plínio Cantanhede, subsecretário do Ministério da Viação e Obras Públicas, entrou em funcionamento, oficialmente, no sistema de microndas entre Rio Belo Horizonte, construído pela Companhia Telefônica de Minas Gerais, cujos trabalhos tiveram início em 1959.

O referido sistema que tem capacidade de 120 circuitos, começou a funcionar com 60 circúitos entre o Rio e Belo Horizonte e 24 entre Belo Horizonte e São Paulo, sendo a capacidade final do sistema de 1.000 circúitos.

Entrando em contato telefônico com Belo Horizonte, ao ensejo da inauguração do serviço de micronda entre o Rio e a capital mineira, o engenheiro Plínio Cantanhede trocou mensagem cordial com o sr. Lima Neto, diretor-superintendente da Companhia Telefônica de Minas Gerais, falando a seguir com o sr. Magalhães Pinto, governador daquêle Estado com quem se congratulou pelo grande melhoramento nas comunicações entre os dois importantes centros da vida nacional que se interligam pelo mesmo sistema, com São Paulo.

CAJÚ PURGATIVO
NAS FARMÁCIAS E DROGARIAS

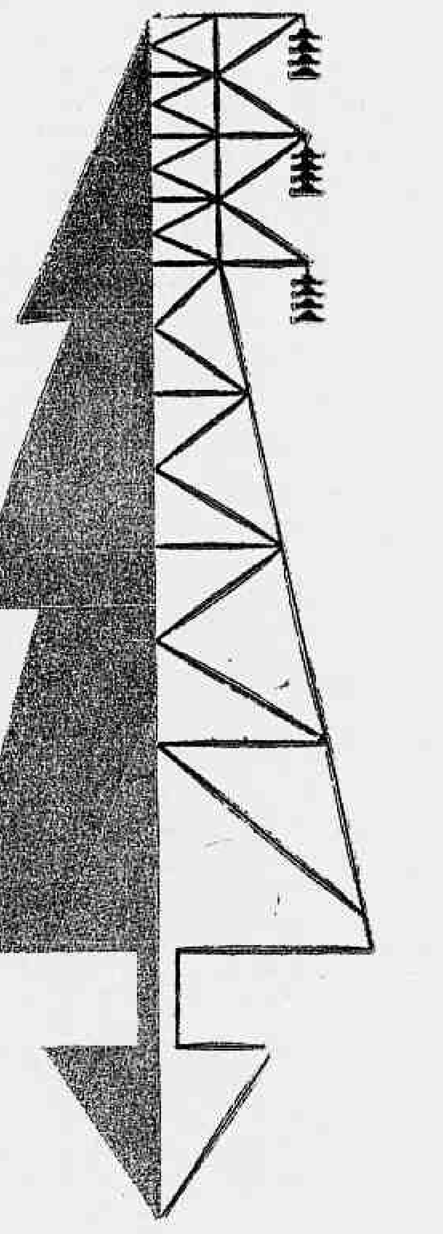

Quando os sinos repicam, festivos, em todo o mundo, anunciando o nascimento de Jesus, em Belém, formulamos, na singeleza desta mensagem, os melhores votos de um Natal feliz e de um próspero Ano Nôvo.

RIO LIGHT S. A.
Serviços de Eletricidade e Carris

Conclusões da 1.ª página

Marítimos...

para evitar a paralisação da Marinha Mercante.

SOLIDARIEDADE

Os dirigentes dos sindicatos marítimos que ainda não se decidiram pela greve, porém, informaram ao almirante Sílvio Mota que aderirão ao movimento paredista tão logo se verifique qualquer ato de represália do govêrno contra os oficiais de náutica, oficiais de máquinas, comissários ou carpinteiros navais.

Salientaram que a ocupação dos barcos pelos oficiais da Marinha de Guerra provocará a paralisação imediata de tôdas as categorias marítimas que ainda não se decidiram pela greve.

DATA DA GREVE

Vários líderes marítimos continuam insistindo junto aos dirigentes dos sindicatos dos oficiais de náutica, oficiais de máquinas, comissários e carpinteiros navais, no sentido de que transfiram para o dia 27 a data da greve, a fim de possibilitar às outras categorias marítimas iniciar o movimento paredista conjuntamente, já que todos os trabalhadores aprovam, unânimemente as reivindicações relativas ao restabelecimento da hierarquia salarial.

PLANO ANTIGREVE

Autoridades do Ministério da Marinha e da Polícia informam que já dispõem de planos que colocarão em ação tão logo seja deflagrada a greve, para evitar a paralisação da Marinha Mercante.

Os líderes marítimos, porém, afirmam que só poderá ser evitada a paralisação da Marinha Mercante se as tripulações dos navios forem inteiramente substituídas por elementos da Marinha de Guerra, o que não consideram possível.

SERA' AMANHÃ

O sr. Serapião Nascimento, pres. do Sind. Nacional dos Oficiais de Náutica, declarou, ontem, que a greve será deflagrada realmente amanhã, pois os sindicatos que já se decidiram pela paralisação traçaram seus planos com base nessa data, que não pode ser mudada sob pena de modificação total dos planos.

Em todos os Estados, as delegacias dos sindicatos marítimos já receberam a senha da greve, que será transmitida hoje à noite, logo após a assembléia conjunta que será realizada no auditório do IAPM.

Alkimim...

taxa razoável, pode ficar inteiramente comprometido se não tiver os recursos para as importações a uma taxa de câmbio razoável.

MEDIDAS A ADOTAR

Focalizando quais as medidas a serem adotadas para resolver o problema acentuou:

— Os exportadores de produtos primários estão em dificuldade no mundo inteiro. Tôdas as nações incluídas nessa situação estão tomando medidas para a sua defesa. No nosso caso essas medidas são da maior urgência, uma vez que estamos com uma receita cambial reduzida em cêrca de 400 milhões de dólares por ano, o que significa um deficit para cuja cobertura as operações de crédito não representam soluções tranqüilizadoras. A rigor não estamos fazendo nada que represente resultado positivo. Temos de sair sem demora da situação humilhante em que fomos colocados desde que os nossos produtos caíram de preços.

POLÍTICA ERRADA

Situando no tempo o comêço de nossas maiores dificuldades, o sr. José Maria Alkimim declarou:

— O produto básico da nossa receita cambial é o café e o aviltamento dos preços dêsse produto no mercado internacional começou em 1956. Neste momento, ao que estou informado, o esfôrço dos países produtores consiste em estabilizar um preço que corresponde a menos da metade daquele pelo qual o produto era vendido há quatro ou cinco anos. O segundo produto da nossa pauta de exportação, que é o cacau, está igualmente em crise. Portanto o dever de reexaminar a política não é só nosso, mas de todos os outros países interessados.

SOLUÇÃO URGENTE

— Para nós, entretanto — prosseguiu — a solução é mais urgente. Basta dizer que tínhamos no café, até 1957, mais do que temos hoje com o resultado de tôda a exportação brasileira. Para 1.030 milhões de dólares que tivemos no café em 1956, estamos reduzidos, hoje, a 861.062 mil dólares como resultado de tôda a nossa exportação até o dia 30 do mês passado.

AS CAUSAS

Apontado as causas dessa situação, o sr. Alkimim frisou:

— Alteraram a nossa política de exportação pretendendo compensar o que perderíamos com o aumento do volume das vendas. A queda dos preços foi grande e o aumento das vendas foi pequeno. Ao mesmo tempo desvalorizamos a moeda para dar ao produtor uma certa compensação, mas sacrificamos o país pela carência de divisas. O produtor sofreu menos e a nação está experimentando um desgaste que representa um sacrifício exagerado para tôdas as camadas da população.

META DE TODOS

— Corrigir tudo isso — prosseguiu — deverá ser a meta de pelo menos 14 países latino-americanos, seis dos quais têm no café o componente mais expressivo da sua receita de câmbio. Todos os países que experimentaram êsse desgaste já pagaram tributo muito pesado e nós ainda não acabamos de pagar.

DIFICULDADES POLÍTICAS

— Daí por que — acentuou o sr. Alkimim — devemos considerar que as dificuldades políticas do Brasil não chegam a assumir proporções de crise quando conseguimos prevenir ou resolver as crises econômicas. Estas sim, no Brasil, como em qualquer país, podem ter conseqüências imprevisíveis.

CONFERÊNCIA COM R. KENNEDY

Encerrada a análise da situação econômico-financeira, o sr. José Maria Alkimim, respondendo ao repórter como recebera a notícia do encontro entre o presidente João Goulart e o sr. Robert Kennedy, assim se expressou:

— Essas conferências são muito importantes na medida em que elas predisponham os dois governos para o exame e a adoção de medidas capazes de atenuar as dificuldades existentes. Atribuo a maior relevância à conferência pelos resultados que dela podemos colher. Mas não devemos esperar que apenas a troca de idéias nos beneficie. Precisamos adotar uma política severa e enérgica de defesa do que é nosso. O exemplo da Europa Ocidental é muito sugestivo. A defesa da economia dos países centro-europeus, realizada através do Mercado Comum, é uma lição que precisa ser aproveitada por todo o continente americano e não apenas por nós, que estamos completamente desguarnecidos. Mesmo na área européia do Leste, de influência soviética, as lições do MCE estão sendo aproveitadas.

COMPORTAMENTO POLÍTICO

Perguntado sôbre se essa situação não estava influindo no comportamento político dos Estados Unidos e da Rússia, respondeu:

— Há quem afirme que o sentido autárquico da economia centro européia constitui causa eficiente do entendimento a que estão chegando as duas grandes nações.

E concluiu:

— Só com o reforço da iniciativa privada, com o estímulo à nossa capacidade criadora, poderemos sair da crise econômica que nos inquieta e nos ameaça. Manipulações monetárias, empréstimos, são expedientes que podem significar alguma ajuda, mas a nossa prosperidade devemos constituí-la nós mesmos, num clima de entendimento com tôdas as nações, principalmente com aquelas que são os nossos melhores mercados. Os que têm hábito de consumir o que produzimos — e o que produzimos não é essencial a muitas nações — devem merecer uma atenção especial em benefício da economia brasileira, que não pode ficar durante muito tempo exposta aos desgastes que vem sofrendo de alguns anos a esta parte.

EUA forçam...

eficaz e praticável que ponha fim a tôdas as provas.

RETIRADO PROJETO BRASILEIRO

Por outro lado, a iniciativa de Cuba em incluir Guantânamo, o Canal do Panamá e Pôrto Rico, em uma zona desnuclearizada latino-americana, acarretou a suspensão de tal projeto no Comitê Político da Assembléia Geral da ONU. O projeto foi retirado temporàriamente por seus autores, Brasil, Bolívia, Chile e Equador. (UPI-DC)

Campanha...

o Ginásio do Estádio do Maracanã (Maracanãzinho), para os trabalhos de apuração do referendo popular de 6 de janeiro. A antecedência com que foi solicitada a sessão daquele próprio estádio se prende à necessidade de se prepararem os locais de instalação das juntas apuradoras.

Nomes para...

mado o resultado da consulta popular uma vez que o govêrno, apesar de não ter dúvida quanto o retôrno do presidencialismo ao país, estaria então com o fato consumado a sua disposição para completar as secretarias de Estado após consultas aos partidos.

LOTT ACEITARIA

Apesar das declarações do marechal Lott de que não havia sido convidado para qualquer ministério, assessores do marechal, acham difícil que caso êle venha a ser convocado para integrar um ministério no sistema presidencialista de govêrno, êle recuse o convite. Por outro lado, os srs. Tancredo Neves, Antônio Balbino e San Tiago Dantas já estariam, inclusive, tomando contato com os problemas administrativos das Pastas que irão ocupar no próximo ministério presidencialista.

2 bilhões...

de decidiu conceder às Centrais Elétricas de Furnas um financiamento de dois bilhões de cruzeiros, destinado à execução das obras indispensáveis para efetuar a interligação entre os sistemas da São Paulo Light e Furnas visando a resolver o problema de energia elétrica do Estado do Rio de Janeiro.

Acôrdo só...

ma constitucional para que ela jamais seja realizada no prazo de 90 dias.

Ciente de que o "grupo de vanguarda", que tem como líder o deputado Almino Afonso, também comandante da bancada do PTB concordará em fazer concessões em outros capítulos, o sr. Tancredo Neves tem certeza de que não abrirá mão da modificação do Art. 141 da Constituição Federal.

DESINTERÊSSE

O presidente da República, segundo colhemos em fonte merecedora de tôda a fé, ao contrário do que vem sendo ventilado por fontes udenistas, não tem o menor interêsse na modificação ou supressão do capítulo das inelegibilidades. A todos os seus assessôres e aos políticos com os quais tem conversado o sr. João Goulart tem reiterado que não está interessado no problema.

Os círculos ligados ao presidente da República, por seu turno, afirmam que o presidente também não tem o menor interêsse na volta pura e simples da Constituição de 46. Assinalam que o antigo regime presidencialista tira do presidente duas vantagens que lhe foram concedidas pelo Ato Adicional: a delegação de podêres e a elegibilidade. O sr. João Goulart, entretanto, conforme já foi por nós mencionado, não cogita de debater o problema das inelegibilidades e entende que a estruturação do nôvo regime é da exclusiva competência do Congresso Nacional.

MAGALHÃES NO RIO

O governador Magalhães Pinto chegou, ontem à tarde ao Rio, a fim de participar, com o sr. Badger Silveira, de um comício realizado à noite, em Teresópolis, pela volta do regime presidencialista. O governador mineiro, cumprindo sua promessa de lutar pela revogação do Ato Adicional, tem trabalhado ativamente no sentido de mobilizar o eleitorado para o referendo do dia 6 de janeiro.

Panorama Econômico NO BRASIL E NO MUNDO

Ford no Brasil

A Fundação Ford pretende instalar no Brasil um Instituto de Economia Rural, para treinamento de pessoal e pesquisas. Recentemente estêve no país o professor H. Nicholson enviado pela Ford, que fêz um relatório sôbre o problema do ensino rural aqui, tendo concluído pela ausência total de técnicos do assunto e pela inexistência de escolas capacitadas. Em conseqüência a Fundação Ford resolveu instalar aqui um Instituto com aquêles objetivos, tendo convidado para dirigi-lo o engenheiro Agrônomo Rui Muller Paiva, ex-chefe da Divisão de Economia Rural da Secretaria de Agricultura do Estado de São Paulo, que se encontra nos Estados Unidos freqüentando um curso especializado.

Contra o Brasil

A Colômbia há cêrca de um ano iniciou grande campanha publicitária nos Estados Unidos, objetivando o aumento das vendas. A campanha se desenvolveu normalmente, ressaltando os anúncios a qualidade do café de procedência colombiana etc. Agora, no entanto, talvez por que a propaganda não ofereceu bons resultados ou por que o café brasileiro se está fortalecendo no mercado americano ou ainda em conseqüência da publicidade que o Brasil está fazendo, os promotores colombianos resolveram inovar nos textos de seus anúncios.

E inovaram desmerecendo o café brasileiro, qualificando-o como de péssima qualidade.

Nas revistas que estão circulando há cêrca de duas semanas aparecem em anúncios de página inteira textos que dizem mais ou menos isto: "Há quem prefira os cafés passáveis, resultantes de misturas de má qualidade em que entram até café brasileiro..." Deve-se ressaltar que a comercialização do café colombiano é feita por uma entidade governamental e que o fato exige, portanto providências diplomáticas e judiciais.

Missão chinesa

A Missão Comercial da República Popular da China estêve no Banco do Brasil, onde reuniu-se com representantes das classes produtoras, ocasião em que estudaram a possibilidade de importar imediatamente algodão, sisal e arroz do Brasil. A reunião, organizada pela Cacex, teve em pauta o ajuste de pagamentos e de comércio firmado entre o Banco do Brasil e o Banco Popular da China, em agosto de 1961.

Fundo de alimento

Sob os auspícios da FAO, será realizado no decorrer do próximo ano uma reunião dos países integrantes da ONU para discutir a criação de um Fundo Mundial de Alimentos para suprimento de países subdesenvolvidos. A idéia é recolher de cada país certa quantidade do produto, ou produtos excedentes, para sua distribuição em outras partes onde haja carência dêsse mesmo produto. Êsse fundo manteria abastecimento regular nessas regiões e atenderia eventualmente a situações de emergência. O Brasil já teria concordado em princípio em oferecer café e arroz, êste último em oportunidades futuras, quando houvesse excedente de produção.

Exemplo açucareiro

NESTA ocasião em que o govêrno tem preocupações das mais sérias nos setores da produção e do abastecimento de gêneros essenciais ao consumo, é confortador constatar a evolução favorável registrada na área açucareira, em todo seu sentido.

Com as providências conjugadas do presidente do Instituto do Açúcar e do Álcool, sr. Manoel Gomes Maranhão, e do chefe da Casa Militar da Presidência da República, general Albino Silva, foi, há algum tempo, superada a crise de escassez do produto, determinada pelo tabelamento demagógico reinante até pouco mais de três meses. Restaurado o equilíbrio razoável entre o custo da produção e o preço final do varejo, o açúcar tornou-se artigo abundante. E não foi só: ainda ontem, o IAA anunciava, categórico: o preço atual do açúcar vai ser estável até junho de 1963.

Como saldo imediato da compreensão inteligente de que preços honestos são o mecanismo regulador do sistema de abastecimento, resultou que o Brasil volta a mercado internacional, com o excedente de seu consumo interno. Pois os preços controlados em níveis irreais contribuíram, enquanto duraram, para tornar instável a nossa presença no comércio mundial, o que repercutiu desastrosamente na economia e na indústria agrocanavieira.

Agora, anuncia o Instituto do Açúcar e do Álcool que as perspectivas de exportação são animadoras e que o Brasil tem assegurada sua presença nos dois mercados mundiais açucareiros: no livre e no preferencial norte-americano, onde os preços são superiores e a estabilidade das vendas é assegurada por quotas fixadas pelas autoridades.

Para vencermos as dificuldades geradas no desequilíbrio de nossa balança de pagamentos é imperioso que saibamos aproveitar tôdas as oportunidades que surgem para a exportação que cria divisas e que, sendo regular, garante ao país presença constante no mercado internacional e, por isso mesmo, preferência dos importadores. O sr. Gomes Maranhão compreendeu a importância do binômio preços internos-exportação.

O ideal seria que pudesse o país aproveitar inúmeras mercadorias capazes de gerar divisas e que, até agora, estão estagnadas em conseqüência da falta de lucidez de certos setores da administração.

R.P.

Para tratores

O Banco Interamericano de Desenvolvimento concedeu um empréstimo de 4,5 milhões de dólares à Companhia Imobiliária e Colonizadora, de São Paulo, para a compra de 196 tratores pesados.

Cr$ da COSIPA

O govêrno de São Paulo anunciou que está ultimando os preparativos para pagar à Cosipa uma nova cota de participação no capital da emprêsa. Com isso, o total de recursos já entregues à emprêsa por São Paulo elevar-se-á para um bilhão de cruzeiros. Dois novos pagamentos, para integralização da participação paulista, deverão ser feito em março e julho do próximo ano, correspondendo respectivamente a 500 e 250 milhões de cruzeiros.

Cimento amplia

A Companhia de Cimento Vale do Paraíba vem de anunciar que decidiu ampliar as suas instalações fabris, o que lhe possibilitará aumentar a produção de cimento siderúrgico Tupi, de 240 mil para 500 mil toneladas anuais.

Ruralistas são contra a exportação de torta

Em ofício que encaminhou ao ministro da Agricultura, solicitou a Confederação Rural Brasileira a constituição de um grupo de trabalho dos subprodutos da indústria de azeite e óleos alimentícios, para estudar a questão dos excedentes e sua colocação no mercado interno.

A solicitação decorreu de decisão do Sindicato da Indústria de Azeites e Óleos Alimentícios, com sede em São Paulo, de exportar 30 mil toneladas de torta de algodão, conforme mensagem que enviou à Federação das Associações Rurais do Estado de São Paulo — FARESP.

NÃO CONCORDAM

A FARESP, de posse da mensagem em que os industriais de óleos alimentícios pediam a opinião da entidade sôbre a exportação, promoveu vasto estudo a respeito, concluindo por desaconselhar a venda no exterior, já que tem grande aplicação como forragem para bovinos, (leite e carne), criação de reprodutores, além do uso como adubo, dada sua riqueza em nitrogênio. Ofereceu então sugestão no sentido de colocar o excedente, desde que os preços e as condições sejam razoáveis.

Também a Confederação Rural Brasileira ocupou-se do assunto, tendo há tempos acertado com o ministro da Agricultura a formação de um grupo de trabalho para estudar a exportação dos excedentes, não só de torta de algodão, mas também de farelo e outros subprodutos de amendoim, soja, linhaça, babaçu, mamona, côco da Bahia, milho etc. Êsse grupo, em conseqüência de mudança de ministros, não chegou a ser constituído.

DENÚNCIA

Outro aspecto de subprodutos passíveis de serem usados como ração foi agora objeto de atenção da Confederação Rural Brasileira, que acaba de enviar ofício ao Ministério da Agricultura, denunciando a adição ao farelo ou torta de algodão de cêrca de 20 a 22% de casca de caroço de algodão, como recurso para fugir ao tabelamento impôsto aos farelos, tortas e demais subprodutos, pela COFAP. Os industriais dão à mistura o nome de ração para bovinos, reduzindo o teor de proteína, pela elevação do volume de matéria celulósica, e diminuindo, em conseqüência, o seu poder nutriente, o que representa autêntica elevação no preço. E para resolver de uma vez por tôdas as questões que o assunto suscita, pediram agora a criação do Grupo de Trabalho dos Subproduto da Indústria de Azeite e Óleos Alimentícios.

HENRIQUE LAGE COMÉRCIO E INDÚSTRIA S. A.

ASSEMBLÉIA GERAL ORDINÁRIA

EDITAL DE CONVOCAÇÃO

São convidados os senhores acionistas de Henrique Lage Comércio e Indústria S. A. a se reunirem ordinàriamente no dia 28 do corrente mês, às 15 horas, na sede social, na Av. Graça Aranha, 226 — 12º andar, a fim de deliberarem sôbre:

a) — Relatório da Diretoria, Balanço e Conta de Lucros e Perdas referentes ao exercício encerrado em 31 de agôsto de 1962, e o respectivo Parecer do Conselho Fiscal;

b) — Eleição da Diretoria e Conselho Fiscal e fixação dos respectivos honorários;

c) — Assuntos de interêsse geral.

Rio de Janeiro, 17 de dezembro de 1962

Francisco João Bocaiuva Catão
Diretor-Presidente

Luiz Fernando da Cruz Secco
Diretor

Mercados e Cotações

MOEDAS

O mercado de câmbio livre abriu, ontem, em condições calmas, com o Banco do Brasil e os bancos particulares vendendo o dólar a Cr$ 475,00 e a libra a Cr$ 1.334,133 e comprando a .... Cr$ 460,00 e a Cr$ 1.289,702, respectivamente. Fechou inalterado.

Na abertura do mercado de câmbio manual o dólar-papel regulou para venda a Cr$ 785,00 e para compra a Cr$ 770,00; no paralelo, a Cr$ 770,00 e a Cr$ 760,00, respectivamente. No fechamento do mercado de câmbio manual o dólar-papel regulou para venda a Cr$ 785,00 e para compra a Cr$ 775,00; no paralelo, a Cr$ 775,00 e a Cr$ 765,00, respectivamente.

Câmbio Livre

O Banco do Brasil afixou as seguintes taxas de câmbio livre:

	Venda Cr$	Comp. Cr$
Dólar	475,00	460,00
Libra	1.334,135	1.289,702

Franco francês ..	97,185	93,885
Franco belga	9,572	9,246
Lira	0,768	0,741
Libra irlandesa .	1.269,533	1.225,216
Libra chinesa ..	1.334,135	1.289,702
Coroa sueca	91,913	88,780
Coroa dinamarq.	65,789	63,886
Coroa norueguesa	66,714	64,377

Câmbio Manual

Abertura:		
Dólar papel	785,00	770,00
Paralelo	770,00	760,00
Fechamento:		
Dólar papel	785,00	775,00
Paralelo	775,00	765,00

Peseta	8,123	7,656
Escudo	16,768	16,100
Franco suíço	110,319	106,605
Schilling	18,644	17,625
Pêso argentino ..	3,800	3,220
Pêso uruguaio ..	45,125	41,400
Marco	119,297	115,299
Florim	132,288	127,880

Dólar Convênio

O Banco do Brasil cotou o dólar de Convênio da Rússia a Cr$ 460,00 para compra e Cr$ 475,00 para venda. Nos outros convênios o dólar vigorou à Cr$ 437,00 e à Cr$ 452,00 respectivamente.

O dólar fiscal foi fixado a ...... Cr$ 471,40.

VALORES

A Bôlsa de Valores estêve, ontem, em condições animadas e acusou negócios regulares nos diversos papéis em evidência. As apólices da União, as Estaduais e Municipais ficaram inalteradas e calmas. As ações de bancos fecharam em boa posição, porém, inalteradas.

As ações das Companhias Docas de Santos portador, Moinho Santista, Kibon, Ferro Brasileiro, Siderúrgica Nacional, Willys Overland ordinárias, Brahma, Aços Vilares, Arno, Belgo-Mineira, Mannesmann e Vale do Rio Doce nominativas ficaram firmes e em alta, com as demais sem alteração apreciável. Foram vendidos, durante os pregões, 174.748 títulos, no valor vendável de Cr$ 286.278.541,00.

Venderam-se Letras de Câmbio na importância de .... Cr$ 199.850.945,00.

Mais cotadas

Brahma	8.300,00
Aços Villares	2.250,00
M. Santista	1.780,00
D. Santos, Port.	328,00
Ferro Brasileiro	4.050,00
Kibon	820,00
Belgo Mineira	7.480,00
Mannesmann	4.550,00
Sid. Nacional	2.600,00
V. do Rio Doce, Nom. ..	8.000,00
Willys Ov. Ord.	180,00

MERCADORIAS

Café

Continuava ainda ontem, o mercado de café disponível firme e mantendo. O tipo 7 foi mantido ao preço... Vendas sôbre o disponível. Fechou inalterado.

Entradas: 5.035 sacas, sendo 4.700 pela estrada de rodagem e 335 pela Leopoldina. Embarques: não houve. Existência: 478.375. Café despachado para embarques: 14.192 sacas.

Açúcar

O mercado de açúcar funcionou, ontem, em condições firmes e com as cotações inalteradas.

Entradas: 16.600 sacos, sendo .. 13.400 de São Paulo e 3.200 do Estado do Rio. Saídas: 20.000. Existência: 205.866 sacos.

Algodão

O mercado de algodão em rama funcionou, ontem, muito firme e acusou alta significativa nos tipos Seridó, Sertões e Paulista, com os demais tipos inalterados.

Entradas: não houve. Saídas: 25. Existência: 13.362 fardos.

Diplomata faz advertência

Custos elevados nos portos afastam navios holandeses

Indicada a ONU para ajuda aos "atrasados"

ESTOCOLMO — Na opinião do diretor do Banco Mundial, Eugene Robert Black, seria melhor que os países ricos outorgassem sua ajuda aos atrasados ou em desenvolvimento, por intermédio da ONU e não diretamente.

Em um artigo publicado no "Stockholms Tidningen", Black assegura que a Suécia aumentou seus negócios com os países em desenvolvimento desde que o Banco Mundial começou suas atividades.

MAIS EFICIENTE

A concessão de créditos pelos canais da ONU é muito mais eficiente do que os diretos. A principal desvantagem do crédito direto — acentuou o sr. Eugene Black — é que o país fornecedor, por maior boa-vontade que tenha, não poderá prescindir do matiz político coisa que se evita perfeitamente deixando as operações nas mãos do "Banco Mundial ou do Fundo Internacional de Desenvolvimento".

Ademais, acrescentou, o corpo de técnicos do Banco permite-lhe aplicar os créditos de forma mais eficaz e realista, e há países que realmente os necessitem. (DPA-TP-DC)

Falando ao DC, disse o diplomata Firmino Maia Mendonça, que acaba de ser removido para o Consulado de Roterdão, que pretende, antes de embarcar para o nôvo pôsto, avistar-se com o presidente da República, a quem exporá uma série de problemas relacionados com o comércio entre o Brasil e a Holanda.

Entre as questões que considera necessária uma atenção especial, estão os elevados custos dos serviços portuários, a concorrência do Lóide Brasileiro em bases muito desiguais, o problema do fretamento parcial e uma política comercial mais presente.

SERVIÇOS PORTUÁRIOS

O sr. Firmino Maia, que ocupou durante bastante tempo a chefia do Consulado, ora extinto, em Amsterdão, tem tido contatos constantes com as autoridades e armadores holandeses, que consideram pràticamente impossível continuar operando com os portos do Rio e Santos, em vista dos elevados custos de operação. A permanecer a atual situação, desviarão suas rotas para Vitória, Salvador e outros ancoradouros.

Queixam-se também da concorrência do Lóide Brasileiro, que goza de uma série de vantagens, concedidas por lei, embora o maior problema para êles seja o do fretamento parcial. A Holanda é o quarto importador do Brasil em moedas fortes, fornecendo cêrca de 130 milhões de dólares anualmente, através das compras de café e cacau. Seus navios viajam, maior parte das vêzes, da Europa para o Brasil, com capacidade ociosa. No entanto, o Lóide Brasileiro, apesar de várias vêzes solicitado, não procura os barcos holandeses para o fretamento parcial, procurando navios de outras bandeiras sem que haja uma razão plausível para o fato.

SERVIÇO COMERCIAL

Outra observação feita pelo sr. Maia Mendonça é relativa aos serviços comerciais do Brasil na Holanda. Explicou que Amesterdão é o centro econômico e financeiro da Holanda, onde, portanto, deve ficar a sede do escritório comercial. Recentemente, a França retirou sua representação comercial de Haia e a instalou em Amesterdão. O Brasil, ao contrário, retirou o seu de Amesterdão para levá-lo para Haia.

COMITÊ DE FINANCIAMENTO

O Brasil, ao que afirmou, tem possibilidade de beneficiar-se do programa do Comitê de Financiamento de Empreendimentos no Ultramar, que está com disposição de operar em financiamentos de longo prazo aqui.

Disse ainda que logo que assumir o nôvo pôsto dará prosseguimento às providências para a realização da Semana do Café do Brasil, já iniciadas no ano passado, que espera inaugurar em março, durante a Primavera. Para essa realização conta com o apoio do Itamarati e do IBC, que, através de seu escritório em Hamburgo, tem prestado tôda a colaboração. Conta também com o apoio dos importadores holandeses.

CAPIXABA

A ETIQUETA DA CAMISA PERFEITA

Fábrica: Praça Municipal, 350 — Colatina — Espírito Santo — Vitória

Avenida República, 70

Acôrdo do cacau tem dificuldades

LONDRES — "A idéia de um plano de estabilização para os preços do cacau tem tido sempre dificuldades inerentes", escreveu o redator econômico da revista comercial "West Africa", referindo-se aos esforços que realiza o Grupo de Trabalho da FAO para conseguir tal acôrdo.

Acrescentou que seria exagêro atribuir-se a perda de ímpeto, ora verificada no encaminhamento das negociações, às demoras verificadas, atribuindo-o mais às melhores perspectivas da atual temporada.

OFERTA E DEMANDA

"Sabem os produtores de cacau, assim como os consumidores, que as leis ordinárias da oferta e da demanda não podem ser evitadas por nenhum acôrdo. A colheita de cacau não pode ser parada e recomeçada como se fôsse uma brincadeira de criança e uma vez obtida, alguém terá que por ela pagar, seja ou não vendida no mercado mundial".

DIFÍCIL

"Depois dêstes contratempos, os países produtores estão ainda, não obstante, interessados em um plano, baseado em cotas de venda e que dependerá do que decidir um Conselho Internacional do cacau. Não se deve estranhar, — finaliza o periódico, — que em tão complexas condições, um acôrdo geral e definitivo seja um fato realmente bem difícil de se conseguir". (BNS-DC).

AGORA, MAIS VIAGENS

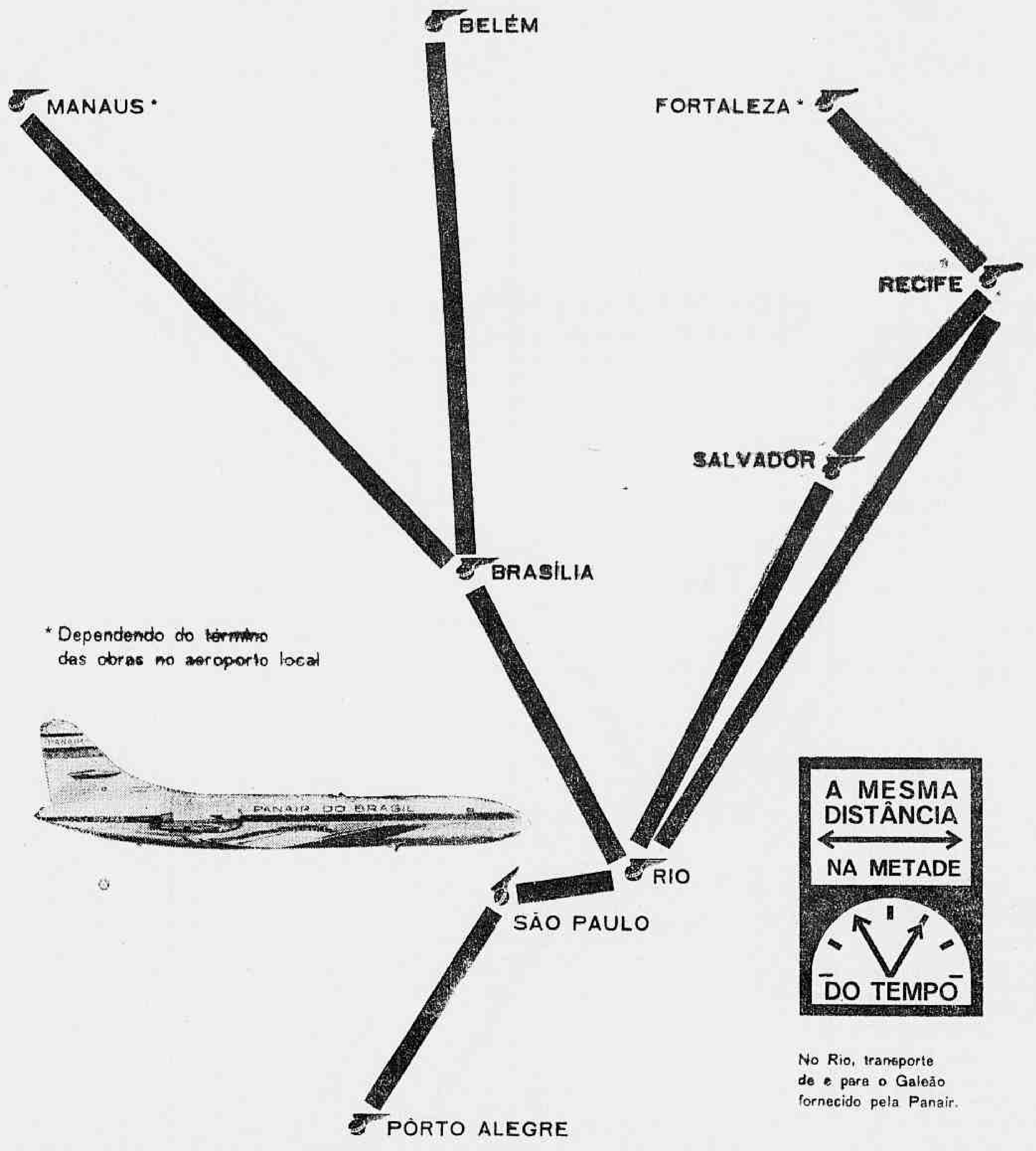

A MESMA DISTÂNCIA NA METADE DO TEMPO

No Rio, transporte de e para o Galeão fornecido pela Panair.

CARAVELLE 6-R DA PANAIR

LIDERANÇA NO TEMPO E NO ESPAÇO

Os Caravelles da Panair foram adquiridos através do BNDE

CONSULTE O SEU AGENTE DE VIAGENS OU O ESCRITÓRIO DA PANAIR MAIS PRÓXIMO

DC no Estado do Rio

DC nos Clubes

R. DE MELLO

Amanhã, a final de 'Senhorita-Modêlo'

Enquanto se aproxima de seu clímax, aumenta a expectativa em tôrno do certame «Senhorita Modêlo»-62, promoção que tem à chancela do DIARIO CARIOCA, Bráulio Ramos (Casas Neno) e Confecções Vilela. Estarão presentes a essa festa de congraçamento inter-clubes, figuras das mais destacadas da crônica social, como Jean Pouchard, Barão de Siqueira Júnior, Nélson Jorge, Alarico Maciel, Epaminondas Matos, Lourdes Pacheco e outros.

Dentre outras personalidades do mundo político e social, confirmaram suas presenças, o governador eleito do Estado do Rio, sr. Badger Silveira, o vice-governador, sr. João Batista da Costa, o prefeito Sílvio Picanço, sr. Zacarias de Rêgo Monteiro, sra. Edna Pacífico Homem, sr. Ernesto Laranjeiras (diretor da Cinzano na GB), dr. Carlos Augusto Bitencourt Silva, figurinista Giovanna de Sanctis, modêlo Helena Frazão, sra. Mena Pinto (diretora da Casa Canadá), sr. Renée Zaull, sr. Hebert Feliciano Pinto, sr. Milton Ferreira Pinto, sr. Jairo Pombo do Amaral (presidente do Lion's Clube de Niterói), sr. e sra. Camila Guerreiro etc.

Entre os prêmios para a vencedora no certame, destaca-se um rádio no valor de 30 mil cruzeiros, oferecido pela «Casa do Rádio» e um lindo trajo de «noite», no valor de 50 mil cruzeiros, oferecido por Confecções Vilela, e ainda, outros valiosos presentes de «A Simpatia». Estarão desfilando perante a comissão julgadora, pugnando pelo laurel de «Senhorita Modêlo»-62, as srtas. Sueli Tavares, do Vila Laje; Elisabete Lima Dutra, do Fluminense; Rosinéa Meneses, do Oliveiras; Glicéria Faria Lopes, do Clube de Regatas Icaraí; Sueli Vilas Boas, do Q.G.; Ondinéa Sales, do Caledônia; Iolanda Laje, do Hi-Fi; Vera Lúcia Teixeira, do Niteroiense; Rosimar Vieira dos Santos, Universal Mirim; Sandra Maria Magro, do Gragoatá; Rosimeri Saraiva, do Humaitá; Ana Maria Simonini, do Country Clube; Janice Michelsen Leite, do Mauá e Luiza Antonieta Demeri, do Praia Clube São Francisco. Prenuncia-se um êxito total para essa festa que, além de promover o congraçamento inter-clubes, visa uma finalidade filantrópica, ao colaborar para à Sociedade Pestalozzi.

•

"REVEILLON" NO CENTRAL

O Clube Central continua em franca movimentação para a festa de comemoração da passagem de ano. O evento, que será em traje esporte, terá a direção musical do conjunto "Os Harmônicos em Brasa", cartaz da TV da Guanabara.

GRAGOATÁ EM FIM DE ANO

O Grupo de Regatas Gragoatá programou para o dia 23 um "show" dedicado à garotada, intitulado "O Circo Chegou", com a participação de artistas do "Circo da TV". Na oportunidade, haverá farta distribuição de brindes à petizada Macarica.

Braulino Ramos, que divide com Ismael Vilela (Confecções Vilela) e Antônio Marques (DIARIO CARIOCA) o comando do certame "Senhorita Modêlo-62"

NOITE DO AGRADECIMENTO

O Caledônia Social Clube oferecerá, hoje, a todos aquêles que de uma maneira ou de outra colaboraram para o progresso do Clube, a festa intitulada "Noite do Agradecimento". Estaremos presentes.

"OFF-SIDE"

- Um museu, para expor peças, obras e outros pertences de Euclides da Cunha deverá ser instalado na "Fazenda da Saudade", no distrito cantagalense de Euclidelândia, onde nasceu o famoso escritor.
- O Clube dos Caçadores de Cachoeiras de Macacu, realizará, no dia 23, o seu primeiro grito de carnaval, segundo informações do seu presidente sr. Armando Veloso.
- O Esporte Clube Lagoinha está se engalanando para a escolha da sua futura rainha.
- Recebemos do sr. Alair Fernandes de Sá, Secretário do Trabalho e Serviço Social, um cartão desejando "Feliz Natal e um próspero Ano Nôvo. Retribuímos.
- O Sepetiba Futebol Clube realizará, no dia 22, às 20 horas, um coquetel de despedida da Diretoria Administrativa do biênio 61-62... Agradecemos o convite.
- Noite do Agradecimento, é o título da festa que o simpático clube da Colina, o Caledônia irá apresentar, hoje, ao seu quadro social.
- Avisamos à um "pseudo-cronista" que todos os nomes registrados nesta coluna, cujas presenças foram confirmadas no dia 21 de dezembro, no Clube Central, é simplesmente porque convidamos e aceitaram o convite... Por isso, ilustre "Cronistazinho" deixe de onda e cuide mais de sua moral.
- O Social Clube Mauá-Guaçu, de São Gonçalo, continua apresentando todos os domingos o seu Grito de carnaval.
- Por fim, estamos à 24 horas do baile que leva a égide do DIARIO CARIOCA, Casas Neno e Confecções Vilela, que será realizado no Clube Central, às 22 horas do dia 21 de dezembro.
- É só...

SABOTAGEM RETARDA NA JUSTIÇA MANDADO CONTRA 'SUPER-PANAMÁ'

NITERÓI — O mandado de segurança impetrado pelo governador eleito Badger Silveira contra o "super-panamá" aprovado pela Assembléia Legislativa poderá vir a ser apreciado sòmente em março, em conseqüência de manobras que estariam sendo postas em prática pelo próprio presidente do Tribunal de Justiça do Estado do Rio, desembargador Luís Miguel Pinaud.

Ontem, o advogado José Luís Sales, do PTB ingressou com um requerimento no Tribunal de Justiça levantando a suspeição do desembargador Luís Miguel Pinaud, que impediu a apreciação do mandado de segurança na sessão de ontem das Câmaras Reunidas daquela Côrte.

SUSPEIÇÃO

A suspeição do presidente do Tribunal de Justiça do Estado do Rio se baseia no fato de contar o desembargador Luís Miguel Pinaud com dois parentes (um filho e um sobrinho) como beneficiários diretos do "super-panamá" que o sr. Badger Silveira quer anular para salvar o Estado do caos financeiro. O requerimento de suspeição deu entrada ontem, mas o desembargador Luís Pinaud, estranhamente, negou a providência do advogado do PTB e chegou a hostilizar representantes da imprensa que procurou ontem apurar o fato.

O advogado do PTB, sr. José Luís Sales, sòmente decidiu adotar aquela providência contra o presidente do Tribunal de Justiça do Estado do Rio após a sua estranha atitude de ontem, quando recebeu o mandado de segurança do governador eleito Badger Silveira e se recusou a distribuí-lo a um desembargador-relator. Se tal tivesse ocorrido, o mandado teria sido apreciado na sessão de ontem das Câmaras Reunidas daquela Côrte e possìvelmente concedida a liminar contra o "super-panamá".

MANOBRAS

A reportagem do DC apurou junto a fontes do Tribunal de Justiça do Estado do Rio que o desembargador Luís Miguel Pinaud pretende manobrar para impedir a apreciação do mandado de segurança também na próxima reunião das Câmaras Reunidas. Naquela oportunidade, o presidente do Tribunal de Justiça submeteria apenas à apreciação dos desembargadores o pedido de suspeição contra êle levantado pelo advogado José Luís Sales. Com isso, ganharia tempo para retardamento da apreciação do mandado de segurança contra o "super-panamá" para o início de janeiro.

Periscópio

4 O procurador-geral do Estado, sr. João de Oliveira Filho, baixou edital comunicando que os 17 cargos de promotor criados pela lei 5.114, — que restabeleceu o "panamá" vetado há dias — serão preenchidos por candidatos ao último concurso de ingresso no Ministério Público, realizado há quase quatro anos.

•

5 O governador eleito, sr. Badger Silveira, estêve reunido com o prefeito eleito, sr. Sílvio Picanço, entregando-lhe uma cópia do "Plano de Ajuda a Niterói". As duas autoridades decidiram firmar convênio para o aproveitamento da Usina de Asfalto da Prefeitura: o Estado dará o material e a PMN a mão-de-obra. Por êste plano, nos primeiros dias do nôvo govêrno serão pavimentadas a Avenida do Contôrno, a Alameda São Boaventura e a Rua Tenente Osório.

•

6 O deputado Bocaiuva Cunha mostra-se alarmado com a situação de penúria dos hospitais fluminenses e deixou transparecer, ontem, que fará um relatório ao presidente João Goulart, na esperança de receber um auxílio para evitar o fechamento dos estabelecimentos.

•

7 Nos meios forenses comenta-se que o Tribunal de Justiça não aceitará o mandado de segurança impetrado pelo governador eleito, porque, se assim proceder, derrubará o princípio da equidade e terá de anular leis sancionadas desde a promulgação da Constituição Estadual, em 1947, prejudicando, inclusive, os desembargadores e causando a balbúrdia geral na administração estadual.

•

8 O consultor jurídico João Abud apresentou no Congresso Internacional de Juristas, realizado em Petrópolis, uma tese dispondo sôbre o Direito Penal nas Revoluções. Aborda fatos ocorridos nas Revoluções russa, francesa e na Alemanha, no império do nazismo.

•

9 A qualquer momento poderá irromper uma rebelião na Casa de Detenção de Niterói. Os presos já não comem arroz há 17 dias e o feijão há meses. Também faltam medicamentos e a alimentação é escassa. No estabelecimento existem 5 tuberculosos e 10 portadores de outras enfermidades contagiosas, que não podem ficar privados de alimentação e medicação. O diretor da Detenção, tenente Homero Barreto, tem encontrado grande dificuldade para manter a disciplina.

•

10 O delegado de Homicídios, sr. Carlos de Sousa Lima, está diligenciando em tôrno de denúncias apontando o filho do ex-governador Celso Peçanha como o autor da morte de um trabalhador, fato ocorrido dia 10 de novembro na Rua Nilo Peçanha. Os policiais que estavam de plantão, no dia do crime, foram acusados de receber "propinas" para não incriminarem o jovem Celso Peçanha Filho.

•

11 O fato ocorreu da seguinte forma: um rapaz (Celsinho) havia levado uma jovem à Praia da Boa-viagem, à noite, e foi assaltado. O casal, despido pelos assaltantes, só conseguiu sair do local num carro "Volkswagen". Dias após, o jovem teria avistado pessoa semelhante ao assaltante e assassinou-a. Só depois foi verificado o engano: o morto era inocente. A DP deu o crime como "misterioso" e não realizou deligências para apurá-lo.

•

12 O deputado Astério Alves de Mendonça (Rio Bonito-SP) será nomeado "Consultor Médico" da Secretaria de Saúde. Ganhará Cr$ 240 mil mensais na "sinecura"...

Flagrantes do DC

TRANSPORTES EM COLAPSO — Empregados das emprêsas de transportes coletivos e de cargas de Niterói e São Gonçalo ameaçaram paralisar seus serviços a zero hora de amanhã, se não receberem durante o dia de hoje o 13º salário. Não concordam com o adiamento do pagamento para o dia 31, conforme decisão do Conselho de Ministros e do presidente João Goulart. Também os comerciários e empregados na construção civil estão propensos a aderir à greve, sob idêntica pretensão.

AUMENTO DE CUSTAS — O corregedor geral da Polícia, sr. Hélio Teixeira Travassos, dirigiu ofício-circular a tôdas as delegacias distritais recomendando providências aos escrivães para que passem a cobrar as custas processuais majoradas de 50 por cento. A recomendação do corregedor geral da Polícia se baseia na Lei 5.112, há dias declarada inconstitucional pelas Câmaras Reunidas do Tribunal de Justiça, em sessão secreta.

VIAÇÃO SALUTARIS PREJUDICA — A Emprêsa Viação Salutaris, com sede em Três Rios, obrigou os seus motoristas a fazer o trajeto Rio-Paraíba do Sul em 3,40 horas, quando antigamente era feito em 2,50 horas. Os passageiros que diàriamente se servem daquela emprêsa fazem um apêlo para que o Departamento de Estradas de Rodagem tome as devidas providências.

SERVIDORES DO SESI: ASSOCIAÇÃO — Para tratar da criação de sua associação profissional e de reivindicações salariais, os servidores do SESI do Estado do Rio estarão reunidos amanhã, às 19 horas, no Conselho Sindical de Niterói.

Lavradores de Magé afirmam que não aceitarão o despejo

NITERÓI — Um verdadeiro conflito pode surgir hoje em Magé, pois 3 mil lavradores da localidade de Cachoeira do Rio do Ouro se declararam dispostos a não aceitar a ordem de despejo determinada pelo juiz Nicolau Mari, que concedeu a reintegração de posse solicitada pela firma América Fabril.

A desapropriação da área em litígio foi solicitada ontem pela Secretaria do Trabalho ao governador do Estado, tendo sido a única solução para o caso encontrada pelos advogados do Plano Agrário. Ainda hoje deverá ser conhecida a íntegra do decreto respectivo. O juiz de Magé foi obrigado a adiar por duas vêzes a execução judicial, em vista de não ter comparecido o refôrço policial solicitado ao govêrno do Estado. Para hoje o magistrado cogitava de pedir a presença de tropas federais. Ontem, o executor do Plano Agrário tentou, sem resultado, obter a sustação da medida, tendo levado ao juiz e aos advogados da firma a decisão do govêrno do Estado.

INTRANSIGÊNCIA

A América Fabril mantém também uma posição de intransigência, não tendo concordado em dar 40 dias de prazo, solicitado pelo Plano Agrário, para que o govêrno estadual apresentasse uma solução definitiva para o problema. A firma queria a todo custo deslocar as famílias das terras que diz ser suas, pretendendo que o govêrno localizasse essa gente em outras fazendas já desapropriadas. O Plano Agrário não aceitou a idéia sob o fundamento de que não poderia resolver um problema social criando outro.

O sr. Abel Meneses, diretor do Plano Agrário, mostrava-se ontem apreensivo com a situação, tendo em vista a disposição do juiz Nicolau Mari Júnior em levar avante o despejo e as categóricas afirmativas dos posseiros de que não abandonariam sem luta as terras que cultivaram, pois seriam vítimas de uma medida desumana.

Notícias dos Municípios

MIRACEMA — (Do correspondente) — Políticos, personalidades de destaque do comércio e da indústria do município de Miracema, apressaram-se em esclarecer à reportagem que a localidade de Miracema, apontada nos relatórios policiais como um dos centros de formação de guerrilhas comunistas, não é no Estado do Rio, e sim, Miracema do Norte, situada em plena selva amazônica.

— «Miracema, conhecida como a «Princesinha do Norte Fluminense», é um município de formação essencialmente democrática onde as ideologias de esquerda não encontram a menor receptividade, o problema agrário não apresenta vícios de estruturas pela inexistência de qualquer latifúndio e o povo é ordeiro e só luta pelos seus legítimos interêsses» — afirmou à Comissão de Miracema que procurou o DC.

Sem comentários

RIO BONITO — A Comissão Estadual de Energia Elétrica concluiu o plano de eletrificação rural ligando Rio Bonito ao distrito de Boa Esperança, passando a linha de subtransmissão pela estrada velha "para atender a maior número de consumidores", segundo alegam os engenheiros projetistas da emprêsa estatal.

O engenheiro Rocha Filho, diretor-substituto do Departamento Técnico de Planejamento, declarou que o serviço custará — computada a rêde de distribuição da localidade — pouco mais de 10 milhões de cruzeiros, de acôrdo com o orçamento elaborado.

Será aberta imediatamente a concorrência pública para execução da obra, prevendo o diretor-presidente da CEEE, engenheiro Armando Ferraz, que a luz chegue a Boa Esperança dentro de, o mais tardar, 120 dias.

Jango conhecerá problemas do Estado

NITERÓI — O presidente da República, sr. João Goulart, tomará contato hoje com os principais problemas do Estado do Rio, através de um almôço, em Resende, em todos os prefeitos, atuais e eleitos, presidentes de Câmaras Municipais e deputados federais e estaduais fluminenses.

O encontro do chefe da Nação com aquelas autoridades fluminenses se dará logo após ter o sr. João Goulart participado das cerimônias de formatura de uma nova turma de aspirantes a oficiais do Exército, a ter lugar na Academia Militar das Agulhas Negras.

SUGESTÃO DE BADGER

O governador eleito Badger Silveira participará também do almôço do presidente da República com os prefeitos fluminenses, pois é dêle a iniciativa do encontro, cujo objetivo é oferecer ao chefe do govêrno federal uma visão geral dos problemas do Estado, com vistas à sua solução urgente.

O sr. Badger Silveira chegará na manhã de hoje a Resende, vindo do município de Teresópolis, onde participou de um grande comício pró-presidencialismo, em companhia do governador de Minas Gerais, sr. Magalhães Pinto.

Arroz chegou: Marinha venderá 3 mil pacotes

O Ministério da Marinha divulgou nota, ontem, anunciando que reiniciará, às 9 horas de hoje, a venda de arroz em pacotes de 5 quilos e ao preço da tabela, ao povo niteroiense, através do pôsto fixo do Centro de Armamento da Marinha (Ponta da Areia).

Esclareceu que foi obrigado a suspender as vendas nos dois últimos dias em virtude das dificuldades encontradas no empacotamento do produto, atividade que vem sendo praticada em ritmo lento em face da grande procura. Ontem, milhares de pessoas permaneceram cêrca de 5 horas aguardando o início da venda, o que não ocorreu. Populares se revoltaram e só foram contidos com a intervenção de soldados armados.

HOJE: 3 MIL

O Centro de Armamento da Marinha, por sua vez, esclareceu que as irregularidades havidas na venda do arroz — com a formação de longas filas e a falta do produto — devem-se à falta de estoques da mercadoria em Niterói.

Informa aos interessados, por outro lado que as remessas recebidas ontem atingia a apenas 3 mil pacotes de cinco quilos cada, o que será insuficiente para atender a todos.

Carne de cavalo ainda é salsicha em Caxias

ARARUAMA — O delegado regional Edpésio Gonçalves promoverá, hoje, a tomada do depoimento do sr. José Ferreira da Silva responsável pelo funcionamento, há dois meses, de um matadouro que vinha abatendo cavalos velhos e doentes para fornecer a carne a uma salsicharia de Caxias.

O processo contra o marchante será encaminhado ao juiz da Comarca dentro de 15 dias e já está fundamentado num laudo elaborado por peritos do Estado que estiveram vistoriando o local. Hoje, uma equipe da saúde pública deverá emitir o seu parecer, considerando o matadouro condenado, porque não possui nenhuma condição de higiene.

EM CIRCULAÇÃO

Até agora as providências adotadas pelas autoridades se restringiram ao campo policial, em Araruama. Nenhuma diligência foi feita, ainda, na salsicharia que usava carne de cavalos doentes como matéria-prima. Segundo alguns policiais, a salsicharia fêz as suas últimas remessas para o comércio fluminense e carioca com a utilização de carne condenada importada de Araruama.

CASAS BURI DESEJAM AOS SEUS CLIENTES E AMIGOS DO SUL-FLUMINENSE: "BOAS FESTAS" e "FELIZ ANO NOVO"
BURI — B. DO PIRAÍ — EST. RIO

SAEN corta água de quem não paga contas: 1.200

Oito equipes constituídas por 32 funcionários do SAEN, iniciaram ontem a chamada "Operação-Sêca" que consiste em cortar o fornecimento às residências cujos moradores são abastecidos com regularidade mas insistem em não pagar as taxas de água à repartição.

Os primeiros atingidos pela operação foram os moradores dos 1.200 apartamentos dos edifícios "Rio-Niterói", "Líder" (centro da cidade) e "Riviera" (Icaraí) e outros menores, que devem cêrca de Cr$ 10 milhões aos cofres do órgão. O total da "dívida em abandono" que será cobrada através da "Operação-Sêca" é superior a Cr$ 90 milhões, segundo revelaram funcionários do Departamento Financeiro.

CLANDESTINOS

O superintendente Orlandino Pinto Miranda, empossado há dias, revelou que milhares de pessoas recebem água com normalidade e não pagam suas contas, enquanto que um grande número está em dia com o órgão e recebe a água com anormalidade.

— "Quem não paga as contas impede o SAEN de atender a quem paga" — disse o superintendente.

Em suas declarações, êle revelou que perto de 20 mil unidades residenciais de São Gonçalo recebem a água com normalidade, mas não estão registrados no SAEN, porque suas ligações são clandestinas.

REPRESSÃO É TOTAL

Depois de revelar que as 20 mil ligações clandestinas impedem o SAEN de receber perto de Cr$ 100 milhões anuais, o superintendente do órgão revelou que a arrecadação no município de São Gonçalo (onde se concentram 19 mil destas ligações) é de apenas Cr$ 1 milhão mensais, enquanto Niterói paga Cr$ 23 milhões no mesmo período.

— Já começamos a fazer a implantação das ligações clandestinas e seus responsáveis pagarão uma taxa-provisória de Cr$ 300 mensais, com três meses de antecedência, até que regularizemos a situação, legalmente" — disse o superintendente.

ÁGUA VEM AÍ

O engenheiro Orlandino Pinto Miranda disse que a situação do abastecimento de água de Niterói e São Gonçalo é falha porque a rêde existente não acompanhou o progresso das duas cidades: é pequena e muito antiga.

— "Para equilibrar a situação em caráter de emergência — prosseguiu — era necessário que a escala de manobras (são 200 registros) estivesse em funcionamento. Mas, quando assumi a superintendência ela estava esfacelada, sendo a responsável pelas constantes crises regionais no abastecimento. A nossa equipe de engenheiros, contudo, já está em ação e dentro de algum tempo, a "manobra" da água será feita com regularidade".

Superintendente dos Serviços de Águas e Esgotos de Niterói, sr. Orlandino Pinto Miranda

Sancionada a lei que reestrutura o funcionalismo

NITERÓI — Foi publicado no "Diário Oficial" de ontem o ato do governador Carvalho Janóti, que sanciona a lei de reestruturação do funcionalismo estadual. A lei foi sancionada pelo governador, na têrça-feira e recebeu o número 5.115. Os efeitos para os funcionários serão contados a partir de janeiro de 63, apesar de ter entrado em vigor a partir da sua publicação.

EDIFÍCIO ITACOLOMI

Mais uma realização da IMOBILIARIA E INCORPORADORA OTTO MEINBERG S. A.

Adquira seu apartamento na Rua Presidente Pedreira n.º 147 — "Jardim do Ingá".

Sinal de apenas Cr$ 90.000,00.

Prestações de Cr$ 15.500,00 mensais.

Corretores no local ou na Av. Rio Branco, 131 — 5.º andar — Rio — Tels. 22-3822 — 42-2010.

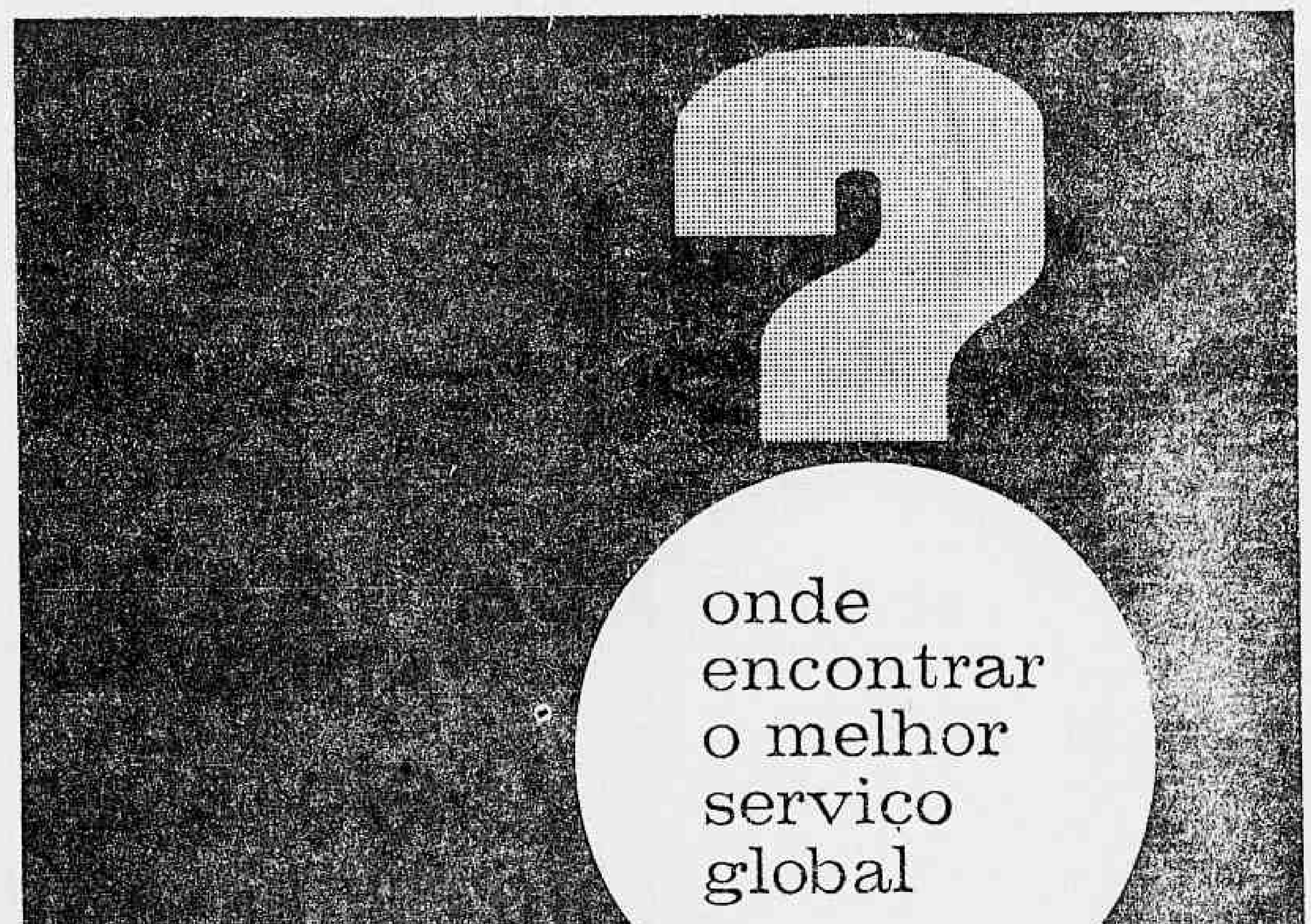

Sem dúvida nas 189 Agências que o BANCO MERCANTIL DE SÃO PAULO coloca ao seu dispor.

crédito pessoal
pagamento gratuito de contas particulares,
cobrança eficiente e crédito imediato
financiamento de exportações e importações e

estabilidade nas linhas de crédito para o financiamento de vendas a 30 - 60 - 90 e 120 dias.

BANCO MERCANTIL DE SÃO PAULO
— O MELHOR SERVIÇO GLOBAL, AO MENOR CUSTO

Hotel Glória abre novos salões Elizete volta a 'Noite de Gala'

SOCIEDADE — Jean Pouchard

O operariado do Recife deu colorido especial à diplomação do sr. Valdemar Luís Alves, como deputado federal por Pernambuco, eleito nas últimas eleições com larga margem de votos. Valdemar é o atual presidente do IAPI e largará a dita autarquia no próximo exercício legislativo. Uma caravana carioca estêve presente à diplomação do simpático deputado.

A CANTORA Elisete Cardoso estava cortada do programa "Noite de Gala", por ter-se recusado a participar de "Sambamba". Mas agora Elisete resolveu ser reserva de Isaurinha Garcia e tudo ficou "arreglado". Tanto que a chamada "Magnífica" voltou ao dito programa de TV.

ANTEONTEM, têrça-feira, ocorreu um fato curioso em dois salões do Hotel Glória. Em um estava-se realizando o coquetel de despedida da missão comercial da China Vermelha e no outro um coquetel de japonêses. Diversas pessoas, por motivos óbvios, trocaram de salão.

O FESTIVAL de Samba promovido pela UNE, domingo último, no Teatro Municipal, registrou um "baixo" quando a cantora veterana Dalva de Oliveira entendeu de cantar o tango "Lencinho Branco". O festival era de samba e o público desaprovou "El Pañuelito Blanco" de dona Dalva de Oliveira.

ONTEM o Hotel Glória inaugurou suas novas instalações durante o baile de formatura do Colégio Jacobina. O conjunto de Steve Bernard funcionou na parte musical e a euforia de Eduardo Tapajós e Dirceu Ezequiel era impressionante. Não há dúvida, a nova boate e o nôvo bar do tradicional hotel vão revolucionar os meios sociais.

AGRADEÇO e retribuo os votos de Boas Festas enviados pela Embaixada de Israel, Equipe de Esquire, H. Stern, Rádio Guanabara e Mariza Barroso.

REALIZA-SE amanhã o casamento de dois confrades. São êles a srta. Mari Akiersztein e o jovem Zenir Carlos Ventura chefe de redação da "Tribuna da Imprensa". O casamento será realizado na residência da noiva.

LOGO mais os vencedores das corridas de "Karts" estarão participando do coquetel que a Cinzano oferecerá nos salões do Automóvel Clube, quando serão entregues taças, medalhas e prêmios aos campeões. Início às 18,30 horas.

POR HOJE É SÓ. "Merci" a Bento Cunha pelo envio de um "utilíssimo" presente.

Clube de Engenharia festeja 84.º aniversário de fundação

NOS CLUBES — Nelson Jorge

O CLUBE de Engenharia vai comemorar amanhã seu 84.º aniversário de fundação, com uma recepção em sua sede social. Na ocasião serão também festejados os 3/4 de século da "Revista Clube de Engenharia". Início às 17,30 horas.

Botafogo

O BAILE bicampeonato do Botafogo será comemorado na próxima sexta-feira, com fundo musical da orquestra "Sete de Ouros". Início às 23 horas.

Boas-Festas

Agradeço e retribuo aos amigos: Joaquim Laranja (Casa dos Poveiros), srta. Cléia Gomes Ferreira e família, sr. e sra. José (Carmelita) Luís Campos, Luís Ferreira Figueiredo, Centro Cívico Leopoldinense.

Tijuca

O Tijuca Tênis Club levará a efeito, no próximo sábado, às 15,30 horas o "Natal Tijucano", dedicado à petizada, com danças no salão, "show" infantil e apresentação dos campeões tijucanos de "twist". Sorteio de valiosos brinquedos, com a presença de papai Noel.

Mais um

O industrial Luís Campos acaba de aceitar mais um cargo: relações públicas do Instituto dos Docentes Militares, que reúne os professôres de todos os estabelecimentos mantidos pelos Ministérios Militares.

Viagem

O sr. Artur Gentil Machado e a srta. Marlene Ferrari estão de malas prontas para uma circulada nos Estados Unidos. A viagem está programada para o dia 31, poucas horas após o casamento do casal.

Regresso

Regressou recentemente do Ceará, onde estêve tratando de importantes negócios para o Banco Monteiro de Castro, o sr. Hilmam Losada, dinâmico gerente da Agência Copacabana do BMC.

Encerramento

Com uma série de festividades, realizadas ontem, alunos e professôres do Instituto Profissional Getúlio Vargas encerraram as atividades do ano letivo. Além da solenidade de entrega de prêmios aos alunos que se destacaram êste ano, houve um "show", organizado pelos próprios estudantes e uma ceia.

Aplausos

Estamos acabando de saber que o governador Carlos Lacerda vai assinar a nomeação do sr. Alvarino Fonseca para importante cargo na Secretaria de Viação e Obras. É o justo prêmio a um dos mais capazes e dinâmicos engenheiros que, quando diretor do 1º Distrito de Obras, deixou uma série de grandes realizações.

O público pode e deve condenar o monstrengo!

Ganância e desrespeito

ESPETÁCULOS — Mister Eco

DE MIL e quinhentos a dois mil cruzeiros está custando um segundo comercial na televisão. Calculando-se por baixo, noventa mil cruzeiros o minuto. Sabem os anunciantes, nestes tempos de tantos e pesados encargos, quanto lhes custa a confecção de um table-top ou de um pequeno filme publicitário, acrescido do preço do tempo. Não é mole, não.

A ganância, porém, fala mais alto na programação de certas telemissoras e, no fim do ano, ela mais se acentua com a aceitação de publicidade excessiva e que não cabe nos espaços vagos. Daí, na corrida de se encaixar mais um, dois ou três anúncios, a mutilação e a má projeção em prejuízo de quem lhes paga preço alto para ser bem servido e, também, em flagrante desrespeito ao espectador.

O espectador, em quase sua totalidade, é avêsso à propaganda e à propaganda desenfreada. Aceita-a diante do irrecorrível e pensando sèriamente nas vantagens do monopólio estatal do rádio e da televisão. Há sempre uma esperança. Não se conforma, porém, e se revolta, com as mensagens comerciais truncadas, tantas vêzes lhe tirando a oportunidade de tomar conhecimento de artigos que poderia adquirir.

De quinze a vinte anúncios em cada intervalo de programa tem sido a média, nestas últimas noites, os quais, na impossibilidade de se esticar o tempo, são projetados em louca disparada, com locutores em ritmo de metralhadora, e cortando-se imagem, palavras e frases inteiras.

Existe, ao que parece, uma lei limitando o número de anúncios em cada intervalo. De lei, todavia, nem se fala, tanto poder detêm as telemissoras em geral para desconhecê-las.

A DANÇA

JÁ CHEGOU a Paris a notícia de que, em janeiro próximo, será lançada nestes brasis a Dança da Bossa-Nova. Em carta recebida por Míster Eco, conta-se do interêsse em dela se tomar conhecimento, reclamando-se filmes ilustrativos, reportagens ou grupos que desejem apresentá-la ao vivo. Enquanto isso, Flávio Ramos procura uma das excelentes Irmãs Marinho — nada de confusões — para servir de *partner* a Lennie Dale.

ADIADA

FOI transferida para a próxima têrça-feira, dia de Natal, a apresentação do nôvo Sambamba, que, entre outras coisas, servirá para a estréia de Elizete Cardoso. Muita gente não soube do adiamento, confrades até noticiaram erroneamente ter havido o espetáculo, tudo conseqüência de o sr. Abraham Medina continuar mal assessorado.

NÃO DEU BODE

DESCOBRIU-SE em Vitória de Santo Antão, terra do escritor Nestor de Holanda, que o indivíduo Severino Rufino estava vendendo carne de jumento à população, como se fôsse de bode. Um dia isso ainda se *acabra* — está dizendo o Everardo Guilhon aqui ao lado.

FESTIVAL DE BATERIA

BOOKER PITTMAN estava encontrando dificuldade em encontrar um bom baterista para a sua estréia, sábado último, no Blue Angel. Procurou e convidou muitos, todos, porém, comprometidos. Na noite de segunda-feira apareceram nada menos que três bateristas para acompanhar Booker Pittman. Buca tocou com todos os três para desespêro do Stauber, dono da casa, que teve que pagar três cachês.

NÔVO REI

NELSON NOBRE fará as suas despedidas da coroa de Rei Momo, em princípios de janeiro, quando desfilará pela última vez com os Democráticos, abdicando em favor de Abraão Haddad. Ao que tudo faz crer o sr. Vítor Bouças, diretor do Departamento de Turismo e Certames, não aceitou a nomeação com que foi brindado pelo Joaquim Menezes.

A FABULOSA

MÍSTER ECO recebeu: "As Indústrias Elétricas e Musicais Fábrica Odeon S.A. têm a honra de convidar V. Sa. para o coquetel de apresentação do LP de Gilda Lopes — a Fabulosa, a realizar-se no dia 20, às 19,00 horas, nos estúdios da Odeon". A mãe do Roborildo precisa saber disto.

BOAS-FESTAS

AGRADECIMENTOS e retribuições aos votos de boas-festas recebidos da sra. e sr. Harry Stone ("hope you have the merriest Christmas ever!"), da agência Esquire ("A Equipe da Esquire deseja os melhores programas de 1963"), de J. Walter Thompson Co. do Brasil ("que haja céu claro e ventos favoráveis!") e da sra. e sr. Bento Cunha (saudações, ao precioso líquido escocês).

REGISTRO

Aniversários

FAZEM ANOS HOJE

SENHORES:

Dr. Haroldo Lutguidos Cardoso de Castro; Renato de Paula e Silva Tavares; eng. Flávio Vieira; Manoel Oliveira Lopes; Jocelin Santos; Saturnino José Barbosa; Edgar Lira; Ari da Silva Pessoa; Carlos Couto Duarte; José Marques Sarabanda; Hermenegildo Augusto Martins; Guilherme José; Henrique Barbosa; Aurel Lacerda; Aurélio Lacerda; Lauro da Cunha Leal; Luís Antônio do Prado Ribeiro, oficial do Exército e eng. Vicente de Brito Pereira Filho.

SENHORAS:

Zezé da França e Silva; Arminda Mendonça; Zulmira Pereira de Oliveira; Isa Ferreira Chaves; Maria da Glória Maisonete; Alzira Mendes Babo, Nair Machado Ramalho.

MENINAS:

Completou anos no dia 17 a menina Eunice, filha do eng. Roberto Ferreira Lassance e sra., êle engenheiro da "Comissão Especial Para a Construção da São Paulo-Curitiba".

Nascimentos

Válter — filho do casal Ari Lengruber Sousa-Raquel Lacerda Sousa.

Será levada à pia batismal no próximo dia 22, na matriz de São João Batista, em S. João de Meriti, a menina Márcia Regina, filha do casal Carlos Serra e sra. Neide dos Santos Serra. Serão padrinhos o sr. Guaramiry Pinto da Silva e sra. Diná da Silva.

Casamentos

Srta. Sônia Maria-sr. Carlos Alberto — Casam-se dia 29, às 18 horas, na matriz de S. Francisco Xavier, a senhorinha Sônia Maria, filha do sr. e senhora Raul de Borja Reis Filho, e o sr. Carlos Alberto, filho do sr. e senhora Artur Martins Mendes. Cumprimentos na igreja.

Srta. Nadir dos Santos-sr. Adalberto Cândido — Casam-se dia 22 a srta. Nadir dos Santos, filha do sr. Simião Oscar dos Santos e da sra. Maria de Lurdes C. dos Santos, e o sr. Adalberto Cândido, funcionário da ABI e filho do velho marinheiro João Cândido e da sra. Ana Nascimento Cândido. A cerimônia religiosa será efetuada às 17,45 horas, na matriz de S. João Batista, em São João de Meriti. À noite o casal recepcionará parentes e amigos na residência dos pais da noiva, na Av. Pernambucana 1280, em Vila Rosali.

— **Srta. Maria Celeste-sr. Júlio Rodrigues** — Casam-se dia 22, às 18 horas, na matriz de Santana, a senhorinha Maria Celeste Pereira de Oliveira e o sr. Júlio Rodrigues, "maître" do Barra Mar. Os noivos oferecem recepção, após a cerimônia religiosa, na residência do tio do noivo, na Rua Valença 50, Catumbi.

Formaturas

Dentre os engenheirandos químicos da Faculdade do Paraná, turma de 1962, receberá seu diploma superior o nosso colega de imprensa Hélio Good Lima, que — pelo evento, — tem sido muito cumprimentado.

Festas

Está marcada para o próximo domingo, dia 23, na sede da aristocrática agremiação Vale do Ipê Country Clube, sediada no quilômetro 17 da Estrada Rio-Petrópolis, a sua IV Prova Hípica, em homenagem ao presidente Maurício Memória.

Enfermos

Acha-se internada na Casa de Saúde Santa Lúcia, em Botafogo, onde foi submetida a ligeira intervenção cirurgica, já se encontrando em vias de restabelecimento, a sra. Carmem Maria Ribeiro, espôsa do sr. Alfredo Ribeiro.

"Reveillons"

Olímpico Clube — O Olímpico fará realizar, este ano, em sua sede de Copacabana, Rua Pompeu Loureiro 116, grandioso "reveillon" para o qual será exigido trajo de rigor: smooking, summer ou dinner jacket.

— **Barra Mar** — A direção do Barra Mar, situado na Avenida Sernambetiba, Barra da Tijuca, proporcionará aos seus frequentadores atraente "reveillon", para o que está sendo artisticamente ornamentado o amplo salão. Inscrições para essa festa poderão ser feitas pelo tel.: 52-2421, com o sr. Célio.

Restaurante da ABI — Também o restaurante da ABI realizará grande "reveillon" dedicado à sua clientela e à alta sociedade. Informações pelo telefone 42-2272.

Vale do Ipê — O Vale do Ipê Country Clube, aristocrática agremiação do quilômetro 17 da Estrada Rio-Petrópolis, festejará a passagem do ano com magnífica festa em sua sede, dedicada aos associados e seus familiares.

Le Petit Paris — Na praia de Icaraí, que tanto orgulho dá aos fluminenses, o restaurante Le Petit Paris, sob a direção de mestre Jonas, está recebendo alegre ornamentação para a festa com que será festejada a noite de São Silvestre.

— **Pão de Açúcar** — Homenageando seus habituais frequentadores, o restaurante do Pão de Açúcar, situado no morro da Urca, realizará este ano grande "reveillon" na noite de São Silvestre. Os amplos salões, de onde se descortina aprazível panorama da cidade, recebem artística ornamentação (tel.: 26-2767).

Vicente ganhou 'poney' Colunista será do júri

JOVEM SOCIETY — Barão Siqueira Jr.

A SALA Presidencial dava um aspecto solene, com sua sóbria decoração, móveis antigos e a quietude própria dêste local. Numa mesa S. Exa. o presidente da República enfrentava acuradamente os problemas nacionais. Num canto, José Henrique, o irmão caçula de Vicente Luís, filhos do coronel Moura Vale, conversavam animadamente com seus priminhos João Vicente e Denise, filhos de João Goulart. JV e Denise eufóricos pois haviam conquistado a medalha de «Distinção» ao encerrar-se o ano letivo e alunos de Vicente Luís Moura Vale, que nesta altura dos acontecimentos, fazia uma bonita explanação sôbre os fatos históricos de nossa pátria. Neste momento, entra na conversa o presidente Goulart, que atentamente ouve à explanação de VL, aplaudindo-o. E assim, revelamos para os nossos leitores, um fato que passou-se nos bastidores palaciais com a nova geração de hoje, que muito promete.

O JOVEM Vicente Luís Moura Vale, feliz da vida, pois ganhou do titio e padrinho Jango Goulart, pelo sucesso conseguido nos estudos, um "Poney" australiano e da vovó outro presentão. Seus papais prometem outra surprêsa.

NUMA elegância dos diabos, a bonita Célia Regina Azevedo, recebeu anteontem para apagar 14 velinhas, em seu "blat" do Alto da Tijuca. Houve: danças, papos e o clássico bolinho à meia-noite. "Congratulations".

CHEGAM as felicitações natalinas das debutantes oficiais: Sônia Maria Colares Moreira, Tilde de Oliveira e Virgínia Perez Bado. Retribuo de coração.

ASSISTINDO a "Elas atacam pelo telefone", o bonito e grandioso espetáculo do Carlos Machado, na noite de anteontem, no Fred's as elegantes Nely e Marlene Murad, devidamente escoltadas. Noutra mesa o irrequieto Osvaldinho Vidigal, das plagas paulistas, que, a todo instante mexia com as "shows girls". Já assisti pela 6ª vez a êste concorrido "show" e confesso que gostaria de vê-lo, pelo menos, mais umas 5 vêzes.

NUMA PROMOÇÃO do DIÁRIO CARIOCA, teremos amanhã a escolha da "Senhorita Modêlo de 62", nos salões do Clube Central, em Niterói, entre as representantes dos clubes de Niterói e São Gonçalo, num grandioso baile que terá a presença da jovem guarda fluminense. Esta coluna foi convidada para integrar o júri que escolherá a bonita senhorita que ostentará o título de "Senhorita Modêlo 62". Gratos pelo convite.

ANTEONTEM subiram ao altar a elegante Neusa de Melo e o jornalista João Emílio Falcão (nosso companheiro de labuta diária), no altar da Igreja Santo Antônio dos Pobres, com grande concorrência de amigos e da sociedade. Aos amigos Neusa e João Emílio Falcão os cumprimentos do colunista.

ÀS 23 HORAS, as diplomandas do Jacobina realizam seu baile nos salões do Hotel Glória, em "Black Tie". A bonita Elisabeth Corrêa nos envia gentil convite.

O carioca reclama

Com a Telefônica — Queixa-se um leitor da extrema rispidez das telefonistas e sugere: "por que as "môças do alô" não se identificam obrigatòriamente ao público através de um número? Esta providência acabaria com a maneira brusca de certas telefonistas que, certas do anonimato, distratam os assinantes".

Continua na mesma — Chefes de família pedem à Delegacia de Costumes que acabe de uma vez com o "trottoir" de desclassificadas da última espécie no Campo de Santana, bem em frente à Rua Azeredo Coutinho. O espetáculo degradante se repete dia e noite, informam os moradores.

Buraco com "ão" — Na pista asfáltica da Av. Augusto Severo, logo no início, quem vai da cidade para a ZS, encontra um buraco respeitável, dêsses que metem mêdo até a caminhão.

Feirantes barulhentos — Moradores no Largo de Nicarágua, Botafogo, solicitam providências contra os feirantes que tôdas as quartas-feira, por volta das 2 horas da madrugada, não deixam mais ninguém dormir, tamanho o barulho que fazem ao deixarem cair dos caminhões os pesados fardos, além da troca de palavras em altas vozes, nem sempre ortodoxas.

Chegou a vez dela — A Avenida Mem de Sá parece um campo de batalha, principalmente no trecho que vai do Largo do Pracinhas à Praça Cruz Vermelha. Os buracos se sucedem ali sem intervalo.

Paraíso dos ladrões — Moradores de Quintino Bocaiuva reclamam policiamento para o bairro que, ùltimamente, vem sendo alvo da preferência dos "amigos do alheio". Os logradouros mais visados de Quintino são: ruas Saçu, Lemos de Brito, Clarimundo de Melo, João Barbalho, República e Elias da Silva.

Queixas e Reclamações: Telefones — 23-3239 e 23-5082.

"As Testemunhas não Condenam"

CINEMA — G. & R. Santos Pereira

Filme contraditòriamente necessário, êste. Primeiro porque irá alertar as autoridades bancárias encarregadas de decidir sôbre as propostas de financiamento para filmes encaminhadas à Carteira de Crédito Agrícola e Industrial do Banco do Brasil: um título pomposo como "As Testemunhas não Condenam" poderia ser dirigido a outro filme de méritos sem dúvida maiores. Segundo porque a "fita" do sr. Gino Palmisano é de visão obrigatória para todos os candidatos ao ofício cinematográfico, pois contém tudo aquilo que *não* deve ser feito em cinema.

Bem, vamos agora ao antifilme que vem a ser essencialmente êste acintoso "As Testemunhas Não Condenam", testemunho eloqüente da sobrevivência de uma mentalidade aventureirística que corrói as bases de uma indústria cinematográfica ainda tão frágil e desestruturada como a nossa. Trata-se sem a menor sombra de dúvida de uma das mais grosseiras incursões anticinematográficas ao tema judiciário-policial de que temos notícia. O ridículo, o obsurdo mais compacto, a caricatura, a insanidade campeiam num único ambiente artificial, que reproduz um salão do júri. Cenário de resto monstruosamente mal construído e iluminado de forma a mais precária. Nêle são fixados por uma câmara trôpega e bamboleante tipos avacalhativos" de juiz, advogado, promotor, testemunhas, réu, assistentes, constituídos em sua maioria de "macacos e macacas de auditório" a ovacionar volta e meia alguns canastrões do rádio chamados a depôr no suposto crime do marido de cantora assassinada. O absurdo atinge as raias da loucura coletiva. O ruim é total, absolutista. O elenco é de uma homogeneidade singular: todo péssimo. A direção inexiste. A cinegrafia é horripilante. O som medonho. A montagem deplorável. Uma obra-prima de burrice compacta formando uma pirâmide em cujo ápice pompeia a figura dêsse incrível sr. Gino Palmisano, produtor e diretor da "coisa" (embora a direção seja atribuída à sra. Zélia Costa, o que não é real, segundo nos revelaram).

E dizer que essa tôrpe caricatura do um tribunal do júri tenha sido liberada por uma censura estulta e incapaz! Êstes cronistas lançam de público, o seu veemente protesto contra o acinte, que vem a ser em última análise "As Testemunhas Não Condenam", insultuoso retrato da nobre instituição do júri, de tradição milenar. O desprêzo do público (na sessão das 10 de segunda-feira última, no "Copacabana", havia na sala no máximo 30 pessoas, metade das quais deixou o cinema pelo meio da exibição) é a melhor resposta a essa escandalosa caricatura que infesta os ares cariocas esta semana.

Fique claro, pois, e em síntese: "As Testemunhas Não Condenam" é um opróbio à sensibilidade da platéia de qualquer parte, um côice aplicado à poderosa arte cinematográfica, um aleijão em subforma de experimento de filme policial-judiciário. Nosso mais profundo e irrecuperável desprêso pelo mostrengo e nossos sinceros pêsames a todos os que nêle trabalharam, talvez inadvertidamente, o que de qualquer forma é injustificável. Pêsames afinal ao cinema brasileiro, que há-de sobreviver aos Palmisanos e similares. Deus haja

SINDICATO NACIONAL DOS CONTRAMESTRES, MARINHEIROS, MOÇOS E REMADORES, EM TRANSPORTES MARÍTIMOS

Rua Gaserhoo, n.º 128 - 10.º and. — Tel. 43-7296 — Rio de Janeiro
Estado da Guanabara

EDITAL DE CONVOCAÇÃO

Pelo presente Edital, ficam convocados todos os associados, em pleno gôzo de suas regalias sindicais, para se reunirem em Assembléia Geral Extraordinária no próximo dia 22 (sábado), às 12,30 e 13,00 horas, respectivamente em 1.ª e 2.ª convocações em sua sede social a fim de tratar da seguinte:

ORDEM DO DIA

a) Leitura, discussão e aprovação da Ata da Assembléia anterior;
b) Apreciar e deliberar sôbre o documento aprovado pelos Sindicatos no Conselho da Federação (REENQUADRAMENTO);
c) Deliberar as medidas cabíveis relativas à defesa do documento apresentado.

OBS.: — Visto evolução dos acontecimentos, recomendamos aos associados procurarem informações na Casa Matriz e nas Delegacias, podendo nesta oportunidade a categoria deliberar a paralisação em defesa do ENQUADRAMENTO.

Rio de Janeiro, 19 de dezembro de 1962.

ANTONIO PEREIRA NETO — Presidente

OBS.: — Visto a importância desta Assembléia, recomendados a todos os nossos associados, seu comparecimento, a fim de que seus pronunciamentos demonstrem as aspirações desta coletividade.

Bom para política

ASTROLOGIA — Prof. Mirakoff

HOJE, 20-12-1962 (quinta-feira) — Bom para reuniões políticas e sociais. Não deverá viajar e nem tratar de negócios jurídicos.

ACONTECERÁ HOJE AO LEITOR:

A seguir passamos a transmitir as possibilidades felizes ou não com horas e números felizes para os nascidos nos seguintes períodos:

Entre 22 de dezembro e 20 de janeiro (CAPRICÓRNIO) — Harmonia com as pessoas da família e bons negócios financeiros. 8, 9 e 17; 45, 67 e 89 (horas e números).

ENTRE 21 DE JANEIRO E 18 DE FEVEREIRO (Aquário)
Contrariedades e questões com parentes e amigos. Sucessos sociais e políticos. 9, 11 e 19; 44, 65 e 77 (horas e números).

ENTRE 19 DE FEVEREIRO E 20 DE MARÇO (Peixes)
Cuidado com acidentes e intemperanças. Lucros em negócios comerciais. 8, 14 e 19; 56, 76 e 89 (horas e números).

ENTRE 21 DE MARÇO E 20 DE ABRIL (Áries)
Desentendimentos com amigos e chefes. Perigo de acidentes e em negócios industriais. 7, 9 e 14; 55, 76 e 87 (horas e números)

ENTRE 21 DE ABRIL E 20 DE MAIO (Touro)
Bom dia para empreendimentos financeiros e negócios particulares. Cuidado com roubos. 7, 11 e 17; 56, 76 e 89 (horas e números).

ENTRE 21 DE MAIO E 20 DE JUNHO (Gêmeos)
Aborrecimentos por assuntos políticos e negócios financeiros. Perigo de jogos e outras fontes de azar. 9, 11 e 16; 34, 56 e 61 (horas e números).

ENTRE 21 DE JUNHO E 20 DE JULHO (Câncer)
Pode fazer mudanças e tratar de assuntos jurídicos. Poderá contratar casamento. 8, 15 e 17; 56, 96 e 99 (horas e números).

ENTRE 21 DE JULHO E 22 DE AGÔSTO (Leão)
Contrariedades com as pessoas da família, mas sorte nos negócios financeiros. 8, 9 e 14; 45, 55 e 76 (horas e números).

ENTRE 23 DE AGÔSTO E 22 DE SETEMBRO (Virgem)
Não deve viajar e nem fazer negócios financeiros. Poderá fazer amizades e tratar de assuntos políticos. 7, 9 e 14; 20, 35 e 42 (horas e números).

ENTRE 23 DE SETEMBRO E 22 DE OUTUBRO (Balança)
Excitação e ansiedade. Contrariedades com amigos e parentes. As viagens são perigosas. 8, 11 e 17; 56, 76 e 78 (horas e números).

ENTRE 23 DE OUTUBRO E 22 DE NOVEMBRO (Escorpião)
Boas intuições para negócios de vulto e para realizar ou concretizar amizades. 7, 9 e 14; 56, 76 e 89 (horas e números).

ENTRE 23 DE NOVEMBRO E 22 DE DEZEMBRO (Sagitário)
Dissabores nos negócios e preocupações com as perdas ou deficits. Os assuntos familiares estão em harmonia e poderão trazer-lhe surprêsas agradáveis. 8, 9 e 15; 56, 78 e 98 (horas e números).

DEMA — Distribuidora e Exportadora de Minérios e Adubos S. A.

ASSEMBLÉIA GERAL EXTRAORDINÁRIA

CONVOCAÇÃO

Ficam convidados os Srs. Acionistas da DEMA — Distribuidora e Exportadora de Minério e Adubos S. A. a se reunirem em Assembléia Geral Extraordinária, a realizar-se no dia 3 de janeiro de 1963, às 10,00 horas, na sede social da Sociedade, na Rua Araújo Pôrto Alegre, 56 — s/304, a fim de deliberarem sôbre:

A) Eleição da Diretoria e fixação de seus honorários;
B) Eleição do Conselho Fiscal e fixação dos seus honorários;
C) Assuntos de interêsse geral.

Rio de Janeiro, 17 de Dezembro de 1962

RAYMUNDO MELLO VIANNA
Diretor-Secretário

Jovem!

Todo o brasileiro tem o dever de alistar-se para prestação do Serviço Militar.

Teatros & Boites — Programa para sua Noite

Oscar Ornstein e Victor Berbara apresentam BIBI FERREIRA, PAULO AUTRAN e SERGIO DE OLIVEIRA

em MINHA QUERIDA LADY

MY FAIR LADY

A comédia musical do século
NO TEATRO CARLOS GOMES

4.º mês de sucesso

Preços a partir de Cr$ 200,00 — Ingresso à venda nas bilheterias do Carlos Gomes (Inf. tels.: 22-7581 e 42-4983) e do Copacabana (Inf. tel.: 37-2310)
Diàriamente, às 21 horas — Vesperais Quintas-feiras (preços reduzidos) — Sábados e domingos, às 16 horas

LITTLE CLUB
Apresenta
LÍVIO ROMANO e JOHN ALL
CONJUNTO JOSÉ MARIA
AR REFRIGERADO

SAMBA'S 3
"SHOW"
HOJE
BOTTLES BAR
Rua Duvivier, 37 – Tel. 57-1065

Tôdas as Noites
BOOKER PITMAN
no BLUE ANGEL
RUA RODOLFO DANTAS, 102 — COPACABANA

Expresso Real Ltda.
RIO-BRASÍLIA
Diàriamente: 7,30, 8,00 e 13,00 horas
Rodoviária: Guichê 34 — Fone: 23-9178
Encomendas: Av. Venezuela, 3 - sobreloja
FONES: 43-6725 e 43-6726

TRIO IRAKITAN
NUM «SHOW» REALMENTE ORIGINAL

TÔDAS AS NOITES NO
BON GOURMET
COM O CONJUNTO DE ASTOR E O VIOLONISTA
BADEN POWELL
RESERVAS E INF.: 37-5359

O CANGACEIRO
Apresenta hoje
RAUL MASCARENHÁS E CONJUNTO
DAS 6 DA TARDE ÀS 3 DA MANHÃ
Rua Fernando Mendes, 25 — Copacabana

EMPRÊSA SÃO CRISTÓVÃO
LINHA DIRETA
RIO A POÇOS DE CALDAS (M. GERAIS)
Diàriamente às 5,45 horas — Int. Guichê 22
Estação Rodoviária Mariano Procópio
ÔNIBUS LUXUOSOS — RAPIDEZ — SEGURANÇA E CONFÔRTO

"Barnabé"...

(Conclusão da 3ª página)

A divisão do nosso aumento em parcelas é ilegal e injusta. Para não dizer sórdida. Ao invés de recebermos 60% como todos, vamos perder 26½ no primeiro semestre e 11% no segundo".

DESPISTAMENTO

Diz a nota oficial que "o secretário de Finanças desmentia os rumores de um nôvo corte nos vencimentos dos servidores, enquanto o diretor do Departamento de Pessoal afirmava que antes do Natal seriam pagos todos os atrasados do enquadramento e que as cotas da arrecadação do Estado seriam distribuídas em novembro."

Depois de lembrar que tôdas estas declarações ficaram no ar e que os servidores não receberam coisa alguma a USEG manifesta sua repulsa às manobras do governador Lacerda, solidarizando-se com todos os servidores estaduais que estão — segundo afirma — sendo "aviltados em seus direitos."

Cariocas...

(Conclusão da 10ª página)

...[illegible]. Logo após Peixinho em impedimento marca, mas o juiz anula. Aos 28 minutos João Carlos aumenta para o 5º gol dos cariocas. Passa por três e atira em curva encobrindo o goleiro. Cariocas e paulistas fazem modificação. Entram Murilo, Haroldo, Joel e Foguete e saem Jair Marinho, Nilton Santos, Garrincha e Quarentinha. Também os paulistas alteraram-se. Entram Biter, Bazani e antes entrara Peixinho. Saem D. Santos, Bené e Batista que saíra para entrar Peixinho. Sai Pelé e entra Américo. Sai Dudu e ingressa Cácio. Os cariocas estão melhores. Mandam no jôgo e fazem o "olé". Público vibra. Isso dura cinco minutos. Aos 43 minutos nôvo gol carioca. Foguete recebendo um passe de Gerson e inapelavelmente fuzila. Era o tento de misericórdia, premiando o quadro que foi melhor em campo.

AS EQUIPES

Os dois selecionados atuaram assim:

CARIOCAS: Castilho; Jair Marinho (Murilo no 2º tempo), Brito, Nilton Santos (Haroldo no 2º) e Rildo; Nélson (depois Airton aos 23 minutos do 1º tempo) e Gerson; Garrincha (Joel, no 2º), Quarentinha (Foguete, no 2º), Amarildo (depois João Carlos, aos 39 minutos do 1º tempo) e Zagalo (Nilo no 2º tempo).

PAULISTAS: Félix; Djalma Santos (Biter, no 2º tempo), Mauro (Didão, no 2º), Dias e Geraldo; Dudu (Cácio, no 2º) e Bené (Bazani, no 2º); Batista (Peixinho, no 2º), Nei; Pelé (Américo, no 2º tempo) e Osvaldo.

Funcionou como árbitro o sr. Armando Marques, cuja falha foi o tento número dois dos paulistas, em visível impedimento. Seus auxiliares foram os srs. Reinaldo Serra e Geraldo Barreira.

CONCLUSÕES DA 12ª PÁGINA

'Fera da...

ração, condenando-a pelo homicídio, cabendo então ao magistrado a sentença, mandando-a para o Manicômio Judiciário.

Os autos deram baixa na quarta ontem no 2º Tribunal do Júri, indo para as mãos do promotor Antônio Vicente Costa Jr., que irá falar, fazendo sua promoção, remetendo em seguida para o juiz Bandeira Stampa, para apreciação, quando então o advogado de defesa da ré, dr. Celso Nascimento, tomará conhecimento do pronunciamento da acusação e despacho do juiz, para prosseguimento formal do processo para preparação do julgamento.

Polícia...

de que muitas pessoas apontam o guarda-civil João Carlos da Rosa como causador dos sangrentos acontecimentos, uma vez que, "para fazer valer sua autoridade" sacou de sua arma em plena rua.

AMBOS NO IML

Julgava-se, a princípio, que o desconhecido morto no local, com um balaço no rosto, era o fuzileiro Miguel Sampaio de Oliveira. Sua identidade real, porém, ainda não foi levantada. O corpo do soldado-fuzileiro Paulo Rodrigues, que recebeu um tiro nas costas quando procurava fugir ao conflito, embarcando num lotação da linha "Méier-Castelo", também permanece no necrotério do Instituto Médico-Legal, onde seus companheiros de farda têm comparecido em numerosos grupos, mostrando-se revoltados e dispostos a uma futura vingança. Possivelmente ainda hoje — informaram as autoridades da Marinha — o cadáver do fuzileiro Paulo Rodrigues será trasladado para a cidade de Manaus, onde residem seus familiares.

GARANTIAS

Medidas especiais de garantia da ordem na Estação Pedro II, em cujo andar térreo está instalada a sede do 2º DP, estão sendo tomadas pelas autoridades policiais e militares.

Festa do Adeus dos alunos do 6.º ano da Escola 3-4 Alberto Barth

Hoje, dia 20, às 15 horas, realizar-se-á a solenidade de encerramento dos alunos do 6.º ano daquela Escola. Além da sessão solene, com a entrega dos certificados, será apresentada a peça "Bruxinha que era boa", de Maria Clara Machado.

'Relay I' fracassou: vem outro

Não será desmontada a estação receptora de Jacarepaguá, apesar de afastadas completamente as possibilidades de serem recarregadas as baterias do satélite "Relay" — esta informação foi divulgada, ontem, pelos técnicos brasileiros e norte-americanos responsáveis pela estação.

Adiantaram, ainda, que um nôvo satélite do mesmo tipo do "Relay" deverá ser lançado dentro de 30 dias, tornando possível o contato para transmissões radiotelegráficas intercontinentais.

TENTANDO

Informam, também, os técnicos, que esforços continuam sendo feitos no sentido de reabastecer as baterias, mas sem sucesso.

Na Seara...

(Conclusão da 4ª página)

te só suprimirá a figura do primeiro-ministro

Todos os condicionamentos e limitações que cerceiam o presidente da República seriam dessa maneira mantidos pela Câmara, inclusive a obrigatoriedade da apresentação do Ministério ao voto do Parlamento, bem assim as manifestações de confiança ou não no Conselho Ministerial".

"País, na verdade, se efetivada a trama que tudo indica achar-se em curso, corresponderá isto a uma traição à vontade popular que, no caso de expressar-se, pelo "não", significará implìcitamente o restabelecimento do texto integral da Constituição de 46".

Que isso anda nas cavilações dos setôres ultra-reacionários da Câmara, não há dúvida nenhuma. Mas serão manobras frustradas, não tenha dúvida o povo brasileiro. Mais do que nunca torna-se imperioso o comparecimento em massa do eleitorado no plebiscito de 6 de janeiro. O Brasil será vitorioso nessa batalha de vida ou de morte.

São oportunas as seguintes palavras do **DN:**

Balbúrdia...

(Conclusão da 4ª página)

tados a Comissão, através do DIARIO CARIOCA, pede ao sr. secretário de Educação que considere a realização daquela prova de sábado prejudicada e marque uma nova data.

UM VINHO POR DIA

ALEGRE SUAS FESTAS

VINHOS RUBRONHOL

MOCAVAN — Comércio de Representações Ltda.
R. Alcindo Guanabara, 25, S/1.204 — Tel.: 22-3014

Chegou a hora de dizer NÃO!

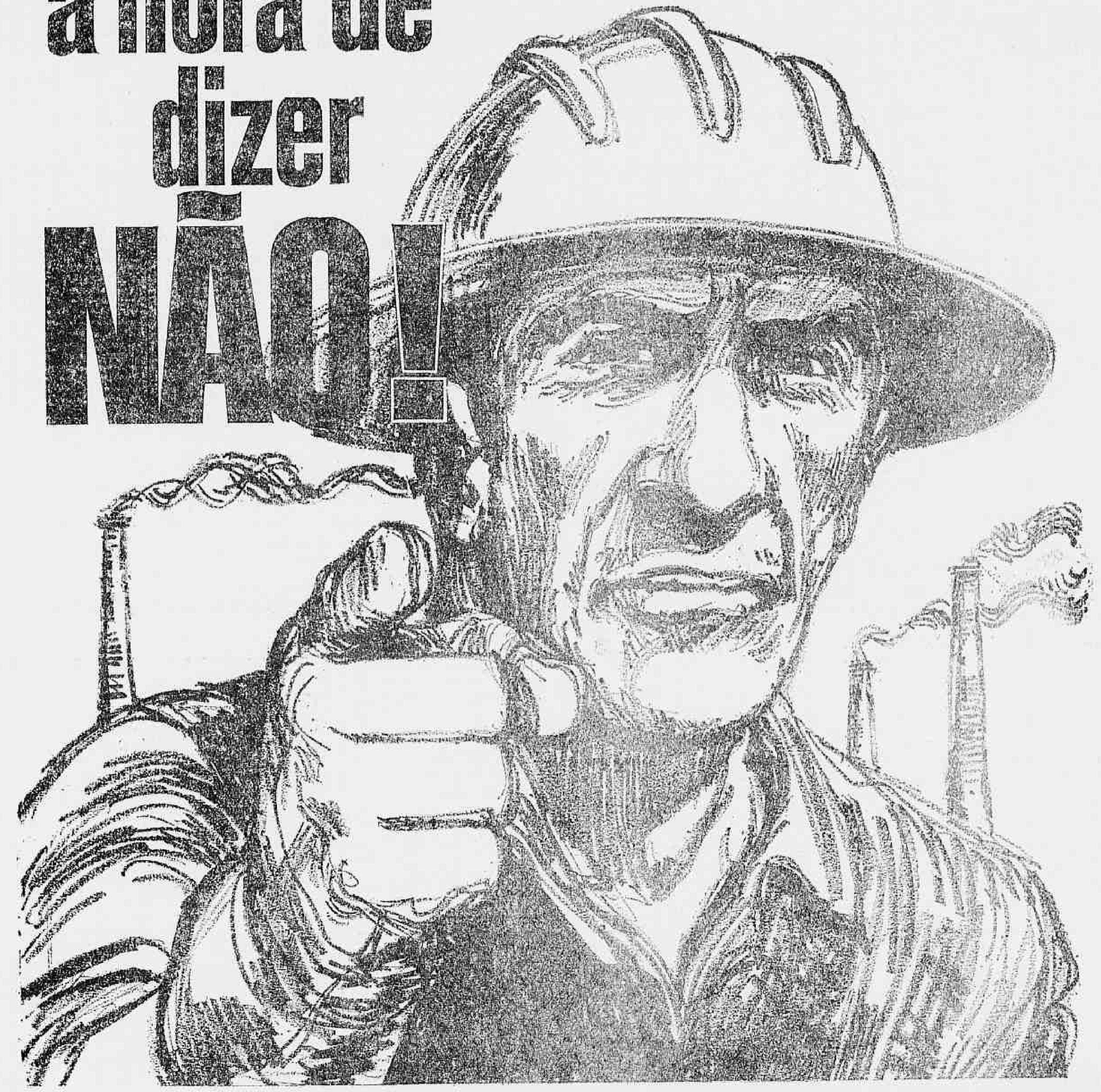

NÃO porque o povo é contra o Ato Adicional que instituiu o Parlamentarismo;
NÃO porque o povo exige um regime que seja expressão autêntica da sua vontade soberana;
NÃO porque o povo quer reconquistar o direito de eleger o Presidente de sua livre escolha;
NÃO porque é essencial preservar a autoridade do Presidente para que se façam as reformas que o País exige;
NÃO porque o povo está cansado dos conflitos políticos que geram crises sucessivas;
NÃO porque o povo deseja um regime que funcione, onde a administração trabalhe e o Govêrno governe.

Contra a miséria
Contra o analfabetismo
Contra a falta de terra
Contra a usurpação do seu voto

NO DIA 6 DE JANEIRO MARQUE ☒ NÃO

TEATRO

CARTAZ

- **SANTA ROSA** (47-8641) — "Tôda Janela Tem Um Pai Que é Uma Fera", às 21,15 horas. Sábados, quintas e domingos, vesperais às 16,15 horas.
- **COPACABANA** (57-1818) — "Oscar" de Claude Magnier. Duas sessões às 20.30 e 22,30 horas. Quintas e domingos, vesperais às 16.30 horas.
- **BOLSO** (27-2122) — "Ratos e Homens" de John Steinbeck, em três atos. Direção de Aurimar Rocha.
- **CARLOS GOMES** — "My Fair Lady" — 90 figuras, entre as quais, Bibi Ferreira, Paulo Autran e Jaime Costa.
- **DULCINA** (32-5817) — "Oito Mulheres" de Robert Thomas, diàriamente às 21 horas. Quintas e domingos, vesperais às 16 horas. Sábados, sessões às 14 e 22 horas.
- **NACIONAL DE COMÉDIAS** (22-0367) — "Zeca entre os homens" às 21 horas — Vesperais às quintas e domingos, às 16 horas.
- **O TABLADO** (26-4555) — "O Médico à Fôrça" — De quinta a sábado, às 21 horas. Domingos, às 17 horas.
- **TEATRO DO RIO** (Rua do Catete) — "A Invasão" de Dias Gomes. Diàriamente às 21 horas. Quintas e domingos vesperais às 16 horas. Sábados, sessões às 20 e 22 horas.
- **MESBLA** — "Três em Lua-de-Mel". Diàriamente, às 21 horas.
- **GINÁSTICO** — "O Expresso das Seis e Trinta", com José Vasconcelos. Diàriamente, às 21 horas.
- **JARDEL** (27-8712) — "Zezão Bôca Rica". Diàriamente, às 20,20 horas.
- **MAISON DE FRANCE** — "Bonitinha Mas Ordinária". Peça de Nélson Ro... e domingo, às 16 horas.

CINEMAS

LANÇAMENTOS

- PALÁCIO — "A Experiência Culminante". (Censura livre) com Muriel Smith.
- SÃO LUIS — "Festival de Pré-Estréia". (Um filme por dia)
- BRUNI (Flamengo) — "Mocinho Encrenqueiro". (Censura livre) com Jerry Lewis.
- METRO PASSEIO, METRO COPACABANA e METRO TIJUCA — "O Sapatinho de Cristal". (Censura livre) com Leslie Caron.
- ÓPERA — "A Felicidade Não se Compra". (Censura livre) com James Stewart.
- VITÓRIA — "Vidas Amargas". (Proibido até 10 anos) com James Dean.
- GUARACI — "Mocinho Encrenqueiro". (Censura livre) com Jerry Lewis.
- ALVORADA — "Morangos Silvestres". (Censura livre)
- RIAN — "A Experiência Culminante". (Censura livre) com Muriel Smith.
- MELLO (Bonsucesso) — "O Inspetor". (Proibido até 10 anos) e "O Cupim".
- ODEON — "Inferno Branco". (Proibido até 10 anos) com Allan Ladd.
- PALÁCIO (Higienópolis) — "O Sapatinho de Cristal". (Censura livre) com Leslie Caron.
- CARUSO — "Mocinho Encrenqueiro". (Censura livre) com Jerry Lewis.
- TIJUCA — "A Mestiça do Mississipe". (Proibido até 14 anos) e "Quanto Mais Samba Melhor".
- GUANABARA — "Nas Garras do Dr. Mabuse". (Proibido até 18 anos) e "O Cupim".
- MELLO (Penha) — "Audácia é Minha Lei". (Proibido até 14 anos).
- RICAMAR — "O Sapatinho de Cristal". (Censura livre) com Leslie Caron.
- ROXY — "Infâmia". (Proibido até 18 anos) com Audrey Hepburn.
- PIRAJÁ — "Os Apavorados". (Censura livre).
- ART PALÁCIO (Tijuca) — "As Belíssimas Pernas de Sabrina". (Censura livre) com Mamie Van Doren.
- POLITEAMA — "As Sete Evas". (Proibido até 18 anos).
- AZTECA — "O Agente de Moscou". (Proibido até 14 anos) com Roger Hanin.
- PRESIDENTE — "Segrêdos do Amor". (Proibido até 18 anos) e "O Pantaça o Que é?".
- IMPERATOR — "Sua Última Façanha". (Proibido até 10 anos).
- IPANEMA — "O Estranho Assalto". (Proibido até 14 anos) e "Duas Histórias".
- FLORIANO — "Conquista de Apache". (Proibido até 10 anos) e "Papai Fanfarrão".
- ROSÁRIO — "Êsse Corpo Tão Desejado". (Proibido até 18 anos).
- BRUNI (Copacabana) — "Anjo de Pedra". (Proibido até 18 anos).
- MADRID — "Festival de Pré-Estréia". (Um filme por dia).
- MONTE CASTELO — "Sua Última Façanha". (Proibido até 10 anos).
- MIRAMAR — "Festival de 265 Estréias". (Um filme por dia).
- MARACANÃ — "Golias e o Dragão". (Proibido até 10 anos) e "Quanto Mais Samba Melhor".
- SANTA ALICE — "Festival de Pré-Estréia". (Um filme por dia).
- SANTA HELENA — "O Vampiro e a Bailarina". (Proibido até 14 anos) e "O Passado Não Perdoa".
- SANTA CECÍLIA — "Chegaram Três Assassinos". (Proibido até 14 anos) e "Os Três Mosqueteiros".
- MARAJÓ (Jacarepaguá) — "Toccata no Asfalto". (Proibido até 18 anos).
- NACIONAL — "Mandacaru Vermelho". (Proibido até 10 anos).
- SÃO PEDRO — "Mocinho Encrenqueiro". (Censura livre).
- MADUREIRA — "Em Roma na Primavera". (Proibido até 18 anos).
- KELLY — "Audácia é Minha Lei". (Proibido até 14 anos).
- FLÓRIDA — "O Encontro". (Proibido até 18 anos) com Anie Girardot.
- BOTAFOGO — "Estranho Assalto". (Proibido até 14 anos) e "Pintando o Sete".
- LEBLON — "Vidas Amargas". (Proibido até 10 anos) com James Dean.
- AMÉRICA — "A Experiência Culminante". (Censura livre) com Muriel Smith.
- ART PALÁCIO (Méier) — "As Belíssimas Pernas de Sabrina". (Censura livre) com Mamie Van Doren.
- ESKYE (Tijuca) — "Audácia é Minha Lei". (Proibido até 14 anos).
- BRASÍLIA — "Mocinho Encrenqueiro". (Censura livre) com Jerry Lewis.
- REX — "Infâmia". (Proibido até 18 anos) com Audrey Hepburn.
- IMPÉRIO — "Quer Dançar Comigo?". (Proibido até 18 anos) com Brigitte Bardot.
- COPACABANA — "As Testemunhas Não Condenam". (Censura livre) com Moacir Franco.
- PAX — "Sapatinho de Cristal". (Censura livre) com Leslie Caron.
- ART PALÁCIO (Copacabana) — "Yojimbo". (Proibido até 18 anos) com Toshiro Mifune.
- CARIOCA — "Vidas Amargas". (Proibido até 10 anos) com James Dean.
- PLAZA, ASTORIA, OLINDA e MASCOTE — "As Testemunhas Não Condenam". (Censura livre) com Moacir Franco.
- SÃO BENTO (Niterói) — "David e o Rei Saul". (Proibido até 10 anos).

Cariocas venceram os paulistas de 6 a 4

Pela contagem de 6x4 (2x2 na primeira fase) a seleção carioca venceu na noite de ontem, no Maracanã, numa partida sem preliminar, ao selecionado paulista, desforrando-se assim da derrota do ano passado, no Pacaembu (4x1), servindo a peleja de ontem como benefício aos Sindicatos dos Jogadores Profissionais do Rio e de São Paulo, rendendo o encontro a apreciável quantia de Cr$ 3.633.680,00 (20.161 pagantes), tendo Pelé marcado dois gols e Garrincha um, realizando, porém, a sua melhor partida de 1962.

Pelé abriu a contagem e Zagalo empatou e Geraldo fazendo gol contra colocou os cariocas em vantagem e depois Bené empatou, sendo êstes os autores dos tentos no primeiro tempo. Na fase complementar Garrincha, Nilo, João Carlos e Foguete completaram para a seleção carioca, enquanto Batista e Pelé assinalaram os outros gols paulistas, nessa partida onde os cariocas fizeram jus a vitória, pois foi o melhor quadro em campo, sendo que apenas uma única vez Pelé e Garrincha estiveram frente a frente, com a pelota nos pés, levando Garrincha vantagem no lance.

PRIMEIRO TEMPO: 2 X 2

Saída dos paulistas e logo no primeiro minuto Pelé movimenta ao ponteiro Osvaldo que chuta e Castilho encaixou. Os cariocas apresentam um padrão de jôgo mais técnico, esquematizado. Têm mais porte de jôgo, mais vistoso, com noção de conjunto, tramado. Os bandeirantes têm um jôgo menos vistoso. Feio mesmo, procurando apenas os contra-ataques. Mas foi com isso que abriram a contagem aos 18 minutos. Pelé foi o seu autor. Osvaldo investiu, atirou forte e rasteiro, passou por Castilho e Pelé com o bico da chuteira empurrou a pelota para os fundos das rêdes. Mas os guanabarinos não se entregaram. E aos 21 minutos empatavam por intermédio de Zagalo. Um golaço na direita do arqueiro Félix. Combinaram Amarildo e Zagalo. Zagalo fintou duas vêzes a Mauro e com o pé direito chutou. Gol.

Os cariocas comandam e merecem vencer. E aos 28 minutos Amarildo deu a Quarentinha que investiu e Geraldo ao tentar interceptar mandou a pelota às redes. Gol contra. O tento de empate dos bandeirantes veio aos 33 minutos. Gol de impedimento visível. Bené livre, frente a Castilho, desviou, êste ainda tocou na pelota, mas inùtilmente. Aos 39 minutos entrou João Carlos no lugar de Amarildo que se contundira. João Carlos foi para o meio de campo, subindo Gérson para o ataque. E com os cariocas mandando o jôgo terminou o primeiro tempo, sendo que um petardo de Gérson bateu nas traves.

FINAL: 6X4

Os cariocas voltam modificados. Haroldo, Nilo e nos lugares respectivamente de Nilton Santos e Zagalo. Também os paulistas. Didão no lugar de Mauro e Toninho no lugar de Ney. Os cariocas movimentam a pelota. Procuram a infiltração. Aos 3 minutos surge o terceiro gol dos cariocas. Garrincha. Garrincha batendo uma falta de fora da área. A pelota bate no peito do goleiro paulista, escorrega e vai ao fundo das rêdes. Aos 4'10" Batista empata para os paulistas numa falha de Castilho. Chute com o pé direito. Mas aos 10 minutos Pelé batendo uma penalidade máxima marca o 4º gol que Castilho nem se mexeu. Jair Marinho num ataque paulista botou a mão na bola. Todavia os cariocas volta igualar o marcador. Nilo foi o seu autor. Belíssimo tento numa bola suspensa por João Carlos e enchendo o pé mandou a bola no canto esquerdo de Félix. Estávamos aos 15

(Conclui na 9ª página)

Botafogo vai imitar Fla no "Carnaval da Vitória"

O Botafogo informa que já pagou Cr$ 120 mil de gratificação pelo campeonato e que pagará os restantes Cr$ 380 na volta da viagem às Américas, mas todos os jogadores receberão sábado, o 13º salário, antes do "carnaval da vitória" que farão pelas ruas da cidade, no melhor estilo rubronegro, com charanga, escolas de samba, frevos, grupos de "twist", fogos, confetis e serpentinas.

Nessa semana de festa, o Botafogo vem de botar uma pedrinha na chuteira de seus jogadores de menor projeção, anunciando que vai dispensar quase todo o time aspirante, ficando apenas com os que já provaram ser úteis no time de cima, como Paulistinha e Edson, e mais os ex-juvenis.

BATALHA DOS REFORÇOS

Para as vagas que serão abertas, o Botafogo já começou a trabalhar, acertando a situação de Ivan e Romeu, que estarão em General Severiano no dia primeiro de janeiro, e está lutando agora para concretizar o mais ràpidamente possível, a concentração Mário Tito, Altamiro, além de Flávio, do Internacional.

No momento, o único problema do Botafogo, é o jôgo pela final da Taça Brasil, que a CBD marcou para o dia 9 de janeiro, exatamente quando o clube estará jogando na última partida da excursão que fará pelas Américas, só podendo estar no Rio, no dia imediato, e assim mesmo com sacrifício para seus jogadores.

Embora a Lei determine o recesso para o futebol, o Botafogo vai continuar treinando, pois não quer ver desprestigiado seu título na excursão que empreenderá, com o que concordam os jogadores. Com essa medida, o Botafogo pensa ficar livre do excesso de pêso de Garrincha, que foi sua grande dor de cabeça durante o ano.

Os sacrifícios do Botafogo para manter um plantel de alta categoria, continua dando frutos, pois o empresário Borja Lanz vem de oferecer cinco jogos na Europa, por 30 mil dólares cada partida, livres de despesas, o que está sendo estudado. Se aceitar, com os três jogos que já têm acertado para a Itália, por 80 mil dólares, o Botafogo receberá nada menos que 230 mil dólares, por apenas 8 jogos.

Corte à botafoguense

O fígaro Nestor Sampaio, proprietário de uma barbearia na Rua Dr. Garnier (na Estação do Rocha) fêz uma promessa de usar durante uma semana, a camisa de seu clube, caso o Botafogo fôsse bicampeão. E Nestor cumpriu ao que se determinara. E devidamente uniformizado lá está êle à postos em seu trabalho. E' ironia da sorte, conforme frisou à reportagem, foi que o seu primeiro cliente logo após a vitória alvinegra, era rubro-negro, que se rebelou de se submeter a tesoura de um botafoguense uniformizado, mas ao fim acabou, com espírito esportivo, concordando e aí o vemos dando sua cabeleira à arte do botafoguense, pagador de promessa

BRAÇADAS e Remadas

Séria crise está envolvendo a seleção brasileira de pólo aquático que disputará o Campeonato Sul-Americano, em Antofagasta, no Chile, mesmo antes de ser realizado o primeiro treino da equipe, pois com a convocação do jogador Aladar Szabo (húngaro, mas naturalizado brasileiro), em segunda votação do Conselho Técnico da CBD (na primeira fôra vetado), o próprio técnico designado pela entidade mater, Airton de Almeida, renunciou ao pôsto, sendo que outros jogadores titulares pediram dispensa, face a convocação do jogador Aladar.

Esses jogadores são os atacantes Márvio Kelli dos Santos e Álvaro Pires e mais o goleiro Paulinho Cockrane. Salienta-se que essa segunda votação, onde foi aprovada a convocação de Aladar, foi uma manobra dos paulistas, pois aprovando o jogador isso implicaria na renúncia do técnico Almeida e seria (como será) então convocado um técnico de São Paulo.

MOTIVO

A renúncia do técnico escalado pela CBD se prende ao fato de ter êle condicionado a sua aceitação na direção técnica do selecionado à não convocação de Aladar, pois com êste nem mesmo simples cumprimento troca, e além do mais fôra o jogador pivô de um incidente durante o treinamento da seleção carioca ao Brasileiro, quando rompera com uma cotovelada os lábios do jogador Álvaro Pires, arrancando-lhe quatro dentes, indo o acontecimento à polícia e consequentemente à Justiça. Segundo uns, Aladar atingira Álvaro casualmente, enquanto outros afirmam que foi propositai.

O Conselho Técnico da CBD aceitara a condição do técnico e, na votação feita, Aladar fôra vetado por 2x1 (votos contra de José Roberto Hadock Lôbo e Everardo Cruz, votando favoràvelmente Lourenço Triciuzzi). Preferiu o órgão técnico ouvir os dois outros conselheiros que não vieram à reunião e que estão radicados em São Paulo e êstes aprovaram a inclusão de Aladar.

Sabiam êsses conselheiros paulistas da imposição do técnico Airton e, votando favoràvelmente, utilizavam a manobra, conforme se comenta, de cortar o técnico êsse técnico e colocar um paulista na direção da equipe nacional. Êsse o panorama em que se debate o polo aquático brasileiro e agora está em crise.

SALTOS

Depois de amanhã, na piscina especial de saltos do Vasco, terá início a 2a. Disputa do Troféu Pedro de Oliveira Belo, troféu êsse instituído pelo sr. Rubens Dinard de Araújo, com vistas ao maior estímulo ao difícil, elegante e arriscado esporte, quando se avizinham certames de grande envergadura para as côres nacionais.

A competição de sábado terá início às 15 horas e se concluirá na manhã de domingo, no mesmo local, às 9 horas, sendo essa reunião dos ornamentalistas aberta a tôdas as classes, de juvenis a seniors, pois foi estabelecido o critério de "handicap", tendo o sr. Rubens Dinard instituído medalhas até o sexto colocado. As provas serão desenroladas em trampolim, de 3 a 5 metros.

PIRILO VEIO EM BUSCA DE REFORÇOS

S. PAULO — Depois de obter autorização do sr. Mário Previato, dirigente do Juventus, o treinador Sílvio Pirilo seguiu ontem para o Rio de Janeiro, onde tentará uma ou duas contratações, visando o reforçar a equipe para o campeonato do próximo ano.

Por outro lado, Pirilo irá até Pôrto Alegre, onde passará as festas de fim-de-ano, quando estudará a possibilidade de levar algum jogador para São Paulo. (DC-SP)

Fluminense para 1963 pensa em Duque e não em Solich

Zezé Moreira que ia à Argentina a passeio (mas segundo dirigentes tricolores iria a serviço) e que aproveitaria a sua estada naquele país e a sua ida ao Uruguai para atender interêsses do Fluminense, resolvendo contratação de Maurinho e o jôgo contra o Nacional, em fevereiro, ainda pelo pagamento do passe de Rodrigo, não mais irá àqueles países.

O treinador do Fluminense, disse que realmente estava pensando em visitar aquêles países em viagem de recreio, mas que só iria em companhia de sua espôsa, que preferiu passar, no entanto, as férias no Rio. A decisão já foi até comunicada ao sr. Valter Vasconcelos, vice-presidente de futebol do Fluminense.

NÉLSON VAZ MOREIRA

O sr. Nélson Vaz Moreira, candidato à presidência do Fluminense, segundo o que se diz nas hostes tricolores, não pensou no nome de Fleitas Solich para técnico do quadro, se fôr o ganhador das eleições. Fontes merecedoras de crédito, admitem que o sr. Vaz Moreira, poderia convidar o atual treinador do Olaria, Duque, e que Hilton Gosling iria substituir a Paes Barreto no Departamento Médico, ficando Antoninho, atual auxiliar de Zezé Moreira, fazendo parte da Comissão Técnica, que ainda teria José de Almeida e Carlos Nascimento. No entanto, tudo não passa até agora de conjecturas e absolutamente nada se pode afirmar.

RAIO-X

Dr. Victor Côrtes

Exames radiológicos em residências

TOMOGRAFIAS

Diàriamente das 8 às 11 e das 14 às 17 horas

RUA ARAÚJO PÔRTO ALEGRE, 70

9.º andar — Tel.: 22-5330

SEBASTIÃO JOSÉ FRANÇA DOS ANJOS — LUIZ LYRA — AYRTON CARVALHO JUNQUEIRA — RAFAEL JOSÉ FRANÇA DOS ANJOS — ALIF PALIS

ADVOGADOS

Escritório: Rua Senador Dantas, 117 — 14.º andar Grupos 1431/32 — Telefone: 52-3372

CORÍNTIANS: 15 MILHÕES POR NÉLSON

S. PAULO — O sr. Wady Helu, presidente do Corintians, remeteu credencial ao seu irmão Jamil Helu, que reside no Rio de Janeiro, para que êste contrate o jogador Nélson, do Olaria, até a soma de 15 milhões de cruzeiros.

A indicação do jogador foi feita pelo técnico Fleitas Solich que seguiu hoje para o Paraguai, onde passará as festas de fim do ano. (DC-SP).

Para o "Pan-Americano":

Duque será o técnico da seleção do Brasil

O atual técnico do Olaria, David Ferreira (Duque), será convidado pela Confederação Brasileira de Desportos para dirigir o preparo da seleção brasileria de amadores, que participará dos "Jogos Pan-Americanos", em São Paulo, no próximo ano.

Duque deverá, também, ser o responsável pela equipe brasileira que irá a Tóquio, Japão, para participar das Olimpíadas de 1964. Embora o convite ainda não tenha sido feito oficialmente, o treinador que mais se destacou durante êste ano mostra-se bastante feliz com a lembrança da CBD.

RENOVAÇÃO

O Olaria está tentando chegar a um acôrdo com o médio volante Nélson, para a reforma de seu contrato, que terminará pròximamente. Nélson está relutando, e o presidente José Albuquerque vai providenciar um seguro especial para que o Olaria possa contar com Nélson, no Torneio "Rio-São Paulo".

Martim foi buscar zagueiros

Além de Djalma Dias, cujo ingresso no Palmeiras depende tão sòmente do próprio jogador, custando o seu passe a importância de Cr$ 30 milhões, o América deverá, também, vender o passe de Nilo, ponteiro esquerdo, para o Corintians.

A direção do clube de Campos Sales ainda não estabeleceu o preço do passe do ponteiro Nilo, mas um emissário do Clube do Parque São Jorge, deverá ainda no dia de hoje, falar com o presidente Wolney Braune a respeito.

NO RIO GRANDE DO SUL

Confirmando o que já divulgamos há muitos dias, o treinador Martim Francisco tem uma lista enorme de craques, que deverão ser dispensados, figurando entre os mesmos, inclusive o ponteiro esquerdo Nilo, agora nas cogitações do Corintians. Martim Francisco já embarcou para o Rio Grande do Sul e naquele Estado poderá tentar contratar vários jogadores, notadamente um zagueiro central e um lateral esquerdo, já que Djalma e Ivan, já estão pràticamente negociados.

EM FÉRIAS

Os jogadores do América estão em férias a partir de ontem, e só deverão se apresentar de nôvo ao clube no dia 7 de janeiro, quando os treinamentos serão reiniciados.

TEMPORADA

O presidente do América, Wolney Braune, mandará ao Norte do país um emissário, com o objetivo de organizar uma temporada para o mês de janeiro.

Flamengo entrou no leilão de Ivan: dá Cr$ 10 milhões

Embora o Botafogo já tenha pràticamente acertado a contratação do lateral esquerdo Ivan, do América, dispondo-se a pagar os Cr$ 10 milhões pelo seu passe, o Flamengo anuncia que entrará no páreo para a conquista do jogador.

A diretoria rubro-negra vai entrar imediatamente em entendimentos com o jogador e com a direção do América, acreditando que se fizer uma oferta à altura, conseguirá o passe do eficiente lateral esquerdo.

CONFIANÇA

Baseia o Flamengo a sua confiança, na declaração do presidente Wolney Braune, do América, de que, o primeiro clube que chegar com os Cr$ 10 milhões ao término do contrato de Ivan, levará o passe do jogador. Resta um acôrdo com o lateral esquerdo.

CONTRATAÇÃO

Por outro lado, o funcionário do departamento técnico do Flamengo, Aristóbulo Mesquita, estêve em contato com o sr. José de Albuquerque, presidente do Olaria, visando a contratação do médio-volante Nélson e do zagueiro direito Murilo. O Olaria negou-se, entretanto a entrar em entendimentos sôbre o assunto, porque não pretende se desfazer dos dois craques, e, se tiver de fazê-lo, o cederá a outros clubes que têm prioridade sôbre o Flamengo.

NEGATIVA

Reunião das mais movimentadas foi realizada segunda-feira, à noite, na sede do Flamengo, no Morro da Viúva, quando o Conselho Deliberativo rubro-negro resolveu, entre outras decisões, negar benemerência ao presidente Fadel Fadel.

Valdir Luz deixou o Vasco magoado com um dirigente

A saída de Valdir Luz foi tornada clara no dia de ontem, com o médico contando a verdade aos jornalistas, dizendo "que não tem mais condições de trabalhar no Vasco, embora não saia brigado com o clube, mas levando mágoas de um diretor, que prefere não citar agora". Valdir vai levar seu advogado ao Vasco, hoje, para tratar da indenização a que tem direito, pois tem nove anos de clube e seu contrato só terminaria em agôsto próximo.

Para o lugar de Valdir foi convidado o médico Glaucir Coutinho, que é amigo particular do diretor Adriano Lamosa. Glaucir não será contratado, pois fará primeiramente um período de experiência, de quatro meses, compreendendo o período das excursões.

VASCO CONFIRMA DISPENSAS

Depois de algumas contestações inúteis, o Vasco veio a público para confirmar nosso noticiário de que vai dispensar mesmo os 14 jogadores como anunciamos, pois o exemplo do Fluminense, levantando o campeonato de aspirantes com juvenis, e o do Botafogo, procurando contratar craques que venham a ter chance de integrar as próximas seleções brasileiras, mostrou a nulidade da política da contenção de despesas.

A dispensa dos jogadores de nível médio, ou ultrapassados em idade, que o técnico Jorge Vieira escolheu e teve a aprovação do presidente, foi o único caminho que o clube encontrou para enfrentar o deficit orçamentário em que se debate e levar avante seus planos de contratar grandes valores, o que até agora não conseguiu. Enquanto isso, ante tantas dificuldades, o próprio Jorge Vieira já começa a se desgostar, não escondendo que começa a pensar mais sèriamente na proposta do Sporting.

TURISMO CRIA PROBLEMAS

Enquanto problemas sérios, como a reforma do plantel, reestruturação do futebol, que passará a ser autônomo, previsão orçamentária e outros de igual valor, preocupam a alta administração, já começou a luta pela chefia da delegação que vai à Europa — e ainda não há nada de concreto — pois vários nomes já começaram a se movimentar, entre os quais o do diretor Adriano Lamosa, que assegurou no último jôgo do Vasco, contra o Campo Grande, ao Maracanã, que não iria às Américas ou ao Norte porque sua excursão era a da Europa.

Outro problema sério para o Vasco é o 13º salário, pois o clube não está em condições de pagá-lo, e não pretende fazê-lo, pois julga o presidente que já paga a "natalina", desconhecendo que qualquer gratificação paga há mais de três anos se torna obrigatória.

Para complicar, o Vasco confundiu férias com recesso, e pagou o período em dinheiro, o que não permite a lei, pelo que o clube pode vir a ser punido pelo CND, que parece estar mesmo voltado para a moralização do esporte, não vendo grandes ou pequenos quando tem que punir alguém.

A excursão ao Norte começa a tomar corpo, pois o empresário já partiu com as credenciais, para contratar 12 jogos, com cotas fixas de Cr$ 150 mil e passagens e hospedagens de primeira classe. Nessa excursão irá o "esquadrão suicida", como estão sendo chamados os jogadores incluídos na delegação, pois são os que estão à venda, podendo o Vasco voltar do Norte só com o chefe da delegação, que por sinal também está sendo motivo de controvérsias.

PAULO EMÍLIO É O TÉCNICO DO SPORT (BA)

SALVADOR — O treinador Paulo Emílio, foi contratado pelo Sport Clube Ipiranga, desta capital, através da Organização Brasileira de Esportes, com sede na Guanabara, já assumiu a direção técnica dos esmeraldinos, estando em plena atividade. Paulo Emílio, que treinou a Portuguêsa, carioca, vai estrear contra o Galícia, no próximo domingo, dirigindo seus novos pupilos. (DC-SP).

CLÍNICA MÉDICO-CIRÚRGICA DO DR. AMÉRICO CAPARICA

Consultório: Rua Visconde do Rio Branco, 31 (Elevador) — Telefone: 42-2056 — Diàriamente das 15 às 18 horas Residência: Rua Gonçalves Crespo, 366 — 2º andar — Apartamento nº 201 — Telefone: 28-0263

ANTIGUIDADES

Compram-se pratarias, porcelanas, cristais, jóias e móveis de jacarandá ou cedro. Pagamos o valor de antiguidade. - CASA ANGLO-AMERICANA DE ANTIGUIDADES LTDA Rua Gago Coutinho, 73 — Largo do Machado — Tel.: 25-0618

As orelhas ARDEM

Marcelo Soares de Moura que foi sábado ao Maracanã assistir à finalíssima do campeonato me conta como êle viu o espetáculo: "Seu Super, o senhor sabe que eu não sou Flamengo, mas fiquei impressionado. Deu para chocar. Imagine o senhor ver aquela multidão, mais de 100 mil pessoas inteiramente decepcionadas. Parecia que o Uruguai estava ganhando o Brasil, novamente, em 1950. O estádio, a quase totalidade do estádio estava muda". Marcelo fêz uma pausa. "Seu Super, eu não gosto de fazer comparações, mas quando vi aquela multidão em silêncio e quatro gatos pingados soltando foguetes só me veio uma comparação daquele espetáculo". Marcelo Soares de Moura faz uma pausa bem grande e arremata: "A cena final do estádio do Maracanã, no sábado, parecia o entêrro do Getúlio, seu Super; parecia o entêrro, sim: a grande maioria, quase a totalidade, em absoluto silêncio e, no meio, meia dúzia de "comunistas" fazendo onda...".

•

Tião da Praia do Pinto está inteiramente desesperado. Veio me ver ontem. Chega e diz: "Vim comunicá ao sinhô qui no dia 6 de janêro ou vou botá "SIM" no voto do presbicito...". Levantei, botei a mão no ombro de Tião: "Calma, Tião, você vai botar "Sim" por quê?" Tião cerrou o cenho: "Porque botando "Sim" continua o parlamentarismo; ora, continuando o parlamentarismo continua a baderna, continuando a baderna, vem o caos; vindo o caos, vem a dissolução da família e dos costumes; vindo a dissolução da família e dos costumes, desaparece tôdas as instituição; ora, dissaparecendo tôdas as instituição lògicamente dessaparece o Framengo". Respirou bem fundo: "...e tomara logo que dessapareça o Framengo pra gente num sofrê...".

•

Afonso Brandão, velho amigo de "Futebol de graça", o programa que êle mantém impávido, no ar, na Rádio Nacional, veio me consolar. Chega e diz tranqüilamente: "Seu Super, quando eu vi aquêle gol contra do Vanderlei parecia até que eu estava no Jardim Zoológico, sabe? Exatamente, me senti no Jardim Zoológico". Não entendi a piada de Afonso Brandão. Por isso perguntei: "O que tem a ver o gol contra do Vanderlei com o Jardim Zoológico?" E êle: "Não é lá que existe o "AMIGO-URSO"?... — Provocação n.º 78.456.

•

Mas a melhor desilusão me parece mesmo a daquele rubro-negro da Praia do Pinto que telefonou para Flávio Costa: "Alô? E' seu Fravio?" Voz do outro lado: "Exatamente". Rubro-negro: "Seu Fravio, é verdade que o sinhô tem um sítio que tem muita fruta?" Voz do outro lado: "Exatamente". Rubronegro: "Iscuti, seu Fravio, o que fruta tem no seu sítio?" Voz do outro lado: "Deixa ver: tem laranja, tangerina, melancia, tem lima...". Rubro-negro: "Só?" Voz do outro lado: "Que me lembre é só...". Rubro-negro: "Então nóis, da Praia do Pinto, vamos mandá uma fruta pro sinhô..". Voz lo outro lado: "Frutas? De presente? que frutas"? Rubro-negro: "BANANAS, uai".

•

Desesperada com o destino; a Môça dos Óculos imóveis mandou dizer que durante esta semana não tomará chá com torradas com o impávido Wilson Figueiredo. Antes assim.

SUPER XX

PARQUE ANCHIETA

Vá ver com seus próprios olhos a notável realidade do Parque Anchieta! O melhor negócio em terrenos — valorização imediata! 5 mil lotes formando um bairro para cêrca de 30 mil pessoas! Ruas asfaltadas, praças arborizadas e jardins! Luz e água em abundância! 2 escolas públicas para mais de 2 mil e 500 crianças! Condução farta: trens elétricos, ônibus e lotações!!!

LOTES RESIDENCIAIS COMERCIAIS POPULARES

FINANCIAMENTO EM 60 MESES MEDIANTE PEQUENO SINAL

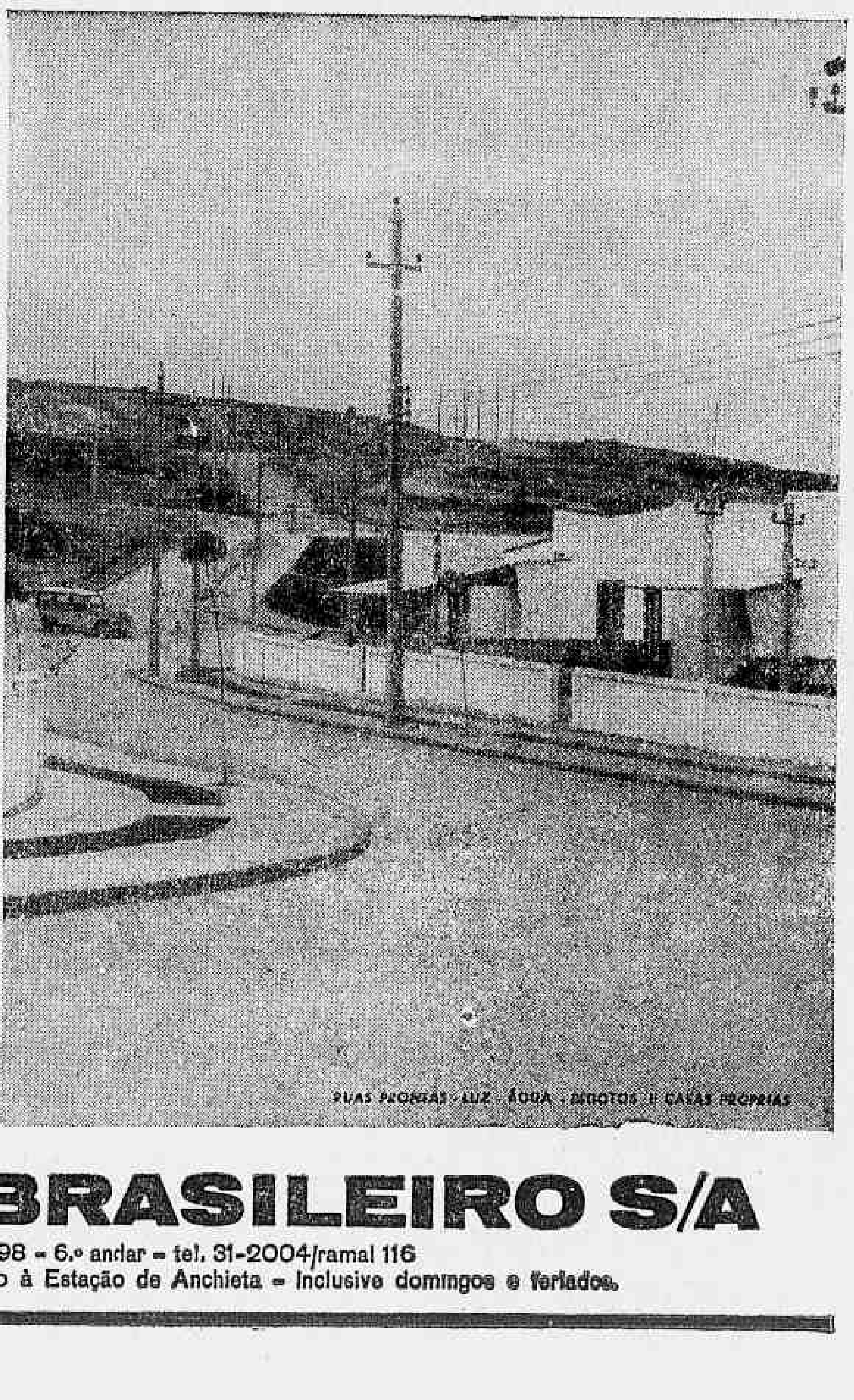

Negócio bom e seguro sob a garantia do

BANCO LAR BRASILEIRO S/A

Vendas: Rua do Ouvidor, 98 - 6.º andar - tel. 31-2004/ramal 116

No local: Av. Marechal Alencastro, 4111 - Junto à Estação de Anchieta - Inclusive domingos e feriados.

AMBAR NA VEZ Falta do necessário aguerrimento e principalmente má direção levaram à derrota o cavalo Ambar, quando de seu recente reaparecimento. O defensor do "Stud" Alpina, que voltava firme e em turma fraca, sòmente nos últimos 200 metros descontava com desenvoltura, porém, sem tempo de dominar o ponteiro Tenace. Hoje, contudo, o pensionista de Paulo Morgado vai ao páreo na direção de M. Silva, pronto para mostrar que a turma não o assusta, sendo difícil a sua derrota.

Única do Levi dificilmente perderá esta noite: Bácaro

Embora apresentando poucos animais, isto em relação aos seus vizinhos na vanguarda da estatística, Levi Ferreira, o sempre modesto, porém, veterano e eficiente preparador, chega ao final da temporada com a vice-liderança garantida, só perdendo para o autêntico campeão que é o competente Ernâni de Freitas.

Na corrida de hoje à noite, Levi Ferreira só tem um animal anotado, entretanto é quase certo, nos parece, venha o hábil preparador a sair invicto da reunião, pois Bácaro, seu pensionista acima aludido, aparece no terceiro páreo como retrospecto autêntico e ganhador provável, desde que, é claro, confirme duas excelentes atuações anteriores, únicas a marcar a sua curta campanha na Gávea.

MELHOR NA AREIA

Bácaro, um filho de Sayani em Haven, animal vistoso em porte, desde os primeiros exercícios prometendo fazer valer o sangue régio que lhe corre nas veias, já na terceira apresentação, hoje, é considerado ganhador iminente, pois vem de dois ótimos segundos lugares e só melhoras vem colhendo em sua forma. Perdendo na areia para Rayon, debutando, logo a seguir enfrentou pela primeira a raia gramada, pista que não é de seu inteiro agrado, mesmo assim voltando à escolta do ganhador, então Montejota. A queda do percurso em 600 metros, parece-nos ter sido maior responsável pela derrota, mas agora o pupilo de Levi Ferreira, aligeirado e com 66 e uma linha para 1.000 metros, correndo bem, não entregará com facilidade o pôsto de honra, tanto mais que a corrida se desenvolverá na areia, seu terreno predileto.

SÓ UMA E DEVE GANHAR — Levi Ferreira precisa da vitória de Cachucha, hoje, para garantir o segundo pôsto na estatística. E a égua está na conta para corresponder

Laristan continua bem e deve ganhar

O treinador Válter Aliano é profissional que não gosta de desperdiçar inscrições. Sua excelente classe de preparador é sempre uma garantia ao bom êxito dos seus pupilos quando em ação nas lutas de raia, daí a posição invejável que Aliano mantém na estatística, ainda até o final da temporada podendo superar o não menos eficiente Levi Ferreira e acabar com o título de vice-líder em sua categoria.

Ambos, contudo, estão pobres de inscrições na noturna de hoje, contando Aliano apenas com as inscrições da parelha Laristan-Otra Más e a de Nadinha, esta com alta chance em sua primeira atuação na areia da Gávea. E Cachucha, retrospecto vivo na sexta prova, marcará a única apresentação de Levi, hoje.

LARISTAN E' FÔRÇA

Nossa intenção, contudo, é falar sôbre Laristan, um filho de New Year, que volta na condição de retrospecto e favorecido pelo aumento da distância. Sempre com o seu número no marcador, Laristan, por ocasião de sua derradeira apresentação, foi terceiro para Belafonte e Quickstep, cedendo as duas primeiras posições nos últimos saltos e nas diferenças de um corpo e pescoço. A corrida foi desdobrada na milha e o pupilo de Aliano, embora rendendo bem atropelando, nessa oportunidade correu dando em cima do ligeiro Good Bye, o que, ao nosso ver, lhe valeu a perda até da dupla. Hoje, contudo, o filho de New Year tem um páreo quase certo para garantir ponto em favor do seu treinador.

DC-aponta

Páreos	Duplas
1.º — CERVICAL — SAXOFONE — TEIMOSA	12
2.º — LARISTAN — SUNRED — NIGUITA	14
3.º — BACARO — LORD NELSON — MIRACLE	13
4.º — EXPRINTER — MARIENTAL — ZULMIRA A ..	34
5.º — AMBAR — BRITISH HERALD — LYRNOS	12
6.º — CACHUCHA — POESIA — BEDUINA	14
7.º — PIC-NIC — GUITARRERO — DON PELE	14

Tude: grau dez como presidente

Não acreditamos esperasse o dr. Tude de Lima Rocha, vice-presidente do Jóquei Clube Brasileiro, enfrentar tão graves problemas como os que recentemente surgiram, ao ascender à posição de presidente em exercício. Uma das maiores crises em sua história marcou o final do ano da entidade carioca de corridas, que se viu a braços com dois problemas de vital importância à garantia da realização de corridas na Gávea, tais como o pagamento do 13º mês aos cavalariços e o aumento salarial aos funcionários.

Em ambas, contudo, saiu-se bem a entidade, e por que não dizer a diretoria, tendo à frente o subcomandante, que em mau momento assumiu o govêrno do barco. É bem verdade que a situação ainda não está totalmente aclarada no que diz respeito ao segundo item, pois sòmente na tarde de amanhã o Sindicato dos Empregados em Estabelecimentos Hípicos da Guanabara estará marcando ou não o seu apoio à entidade após reunião onde será decidido o caso da agência locadora.

GRAU DEZ

O principal, contudo, dizendo respeito a cifras salariais, já está resolvido e ao que parece tudo estará novamente em ordem de então para adiante. E com a paz de volta ao turfe, não fugir ao louvor merecido, citando as duas partes como plenamente interessadas em garantir a normalidade das corridas. O dr. Tude de Lima Rocha ótimamente assessorado pelos srs. Paulo Rubens Monte e Guilherme Penteado, e restantes diretores, houve-se com particular habilidade e êxito nas duas momentosas questões, tendo o dr. Tude de Lima Rocha marcado excelente atuação no desempenho do cargo assumido, marcando grau dez como presidente. Portou-se êle com firmeza todavia sempre em atitude conciliável e humanitária, o que não pode fugir a um destaque.

Sábado na Gávea

1º PAREO — às 14,10 horas — 1.500 metros — (Grama) — Cr$ 200.000,00. ks.

1—1 El Condor, L. Vaz 56
" Lord Pinguim, D. Moreira.... 56
2—2 Stan, J. G. Silva 56
3 Persian Lilac, C. R. Carvalho. 56
3—4 Oeste, M. Silva 56
5 Besamano, A. Barroso 56
4—6 Genro, A. Marçal 56
7 Sabreur, D. Netto 56
" Hella, J. Negrello 56

2º PAREO — às 14,40 horas — 1.400 metros — (Grama) — Cr$ 150.000,00 ks.

1—1 Quinette, J. Machado 58
2 Euclidia, J. Marchant 58
2—3 Otevila, F. Conceição 58
" Lullaby, A. Barroso 58
3—4 Orion Star, J. Barros 54
5 Jombo, A. Ricardo 58
6 Melodista, P. Lima 58
4—7 Aloan, M. Silva 58
8 La Candura, S. Cruz 58
9 Soula-Dhra, J. M. Santos 54

3º PAREO — às 15,10 horas — 1.300 metros — Cr$ 130.000,00. ks.

1—1 Quebrafogo, O. Machado 54
" Montehostil, J. Portilho 58
2—2 Luar do Sertão, J. Marchant. 52
3 Bat Masterson, J. Souza 50
3—4 Donaldo, A. Santos 52
5 Estilhaço, J. Machado 56
4—6 Tuyuty, J. M. Santos 54
" Vaporeto, M. Silva 54

4º PAREO — às 15,45 horas — 1.600 metros — Cr$ 130.000,00. ks.

1—1 Satanaz, F. Pereira F.º 54
2 Don Metralha, A. Ricardo ... 51
3 Lyrnos, O. Machado 50
2—4 Rison, N. S. Pereira 58
5 Jerobiar, C. Morgado 54
6 Airways, M. Nielevisk 66
3—7 Palospavos, A. Barroso 50
8 Mustafá, J. Souza 56
9 Curriculum, J. Silva 56
4—10 Cardan, J. M. Santos 56
11 Belo Antônio, ... 50
12 Jungle Clier, L. Carvalho 54

5º PAREO — às 16,15 horas — 1.300 metros — Cr$ 130.000,00.

1—1 Conciliação, F. Pereira F.º .. 58
" Pitanga, M. Silva 56
2—2 Xaninha, O. Machado 56
3 Passarela, J. M. Santos 54
3—4 Rinlinda, J. Souza 54
5 Miss Tamar, L. Acuña 56
6 Ta Doa, D. Moreno 54
4—7 Gigi, F. Esteves 54
8 Tropeira, O. Ricardo 54
9 Kina, J. Machado 54

6º PAREO — às 16,45 horas — 1.400 metros — (Betting) — Cr$ 130.000,00 ks.

1—1 Sarapião, J. Souza 58
2 Tenace, J. Machado 54
3 Monje Branco, P. Lima 54
2—4 Saint Emilion, F. Maia 54
5 Dengo, M. Silva 58
6 Hontem, A. Ramos 54
3—7 Tarso, J. Baffica 54
9 Moonseed, D. Moreira 54
4-10 Challenge, N. S. Pereira 56
11 Devoto, F. Pereira F.º 54
12 Accelerador, J. Negrello 58

7º PAREO — às 17,20 horas — 1.400 metros — (Betting) — Cr$ 170.000,00 ks.

1—1 Báculo, O. Machado 59
" Brâmane, J. Marinho 53
2 Black Orion, J. Barros 53
2—3 Brigão, M. Silva 53
4 Lucky Luciano, O. Ricardo .. 55
5 Fair Landlord, não correrá .. 59
3—6 Lover, A. Santos 57
" Jeitoso, F. Pereira F.º 53
7 Brevet, A. Barroso 53
4—8 Plátano, C. Morgado 55
9 Scubidou, D. Netto 58
10 Pinfolinho, J. Machado 49
11 Babão, J. Portilho 53

8º PAREO — às 17,55 horas — 1.300 metros — (Betting) — Grama — Cr$ 150.000,00. ks.

1—1 Acapu, M. Silva 58
2 Quarante, A. Santos 58
3 Borealis, F. Conceição 54
4 Atreu, F. Esteves 54
2—5 Pargo, J. Marchant 55
" Dugdel, L. Carvalho 58
6 Foguete, A. Ramos 58
7 Shibo, J. G. Silva 60
3—8 Marco Túlio, J. Machado 54
9 Zarco, C. Morgado 54
10 Gepéto, A. Barroso 54
11 Extend, O. Machado 54
" Gororó, J. M. Santos 54
4-12 Rompante, J. Souza 54
13 Poraqui, D. Netto 54
14 Grey Dino, J. Portilho 58
15 Borodine, S. Cruz 54
" Caminito, C. A. Souza 54

Domingo na Gávea

1º PAREO — às 14,10 horas — 1.600 metros — Cr$ 170.000,00. ks.

1—1 Vasari, D. P. Silva 57
2 Ramuntcho, A. Ricardo 53
2—3 Camboim, A. Barroso 57
4 Montejota, C. R. Carvalho ... 57
3—5 Xamete, O. Machado 57
6 Guetary, C. A. Souza 57
4—7 Balmaz, A. Santos 57
8 Cométa, C. Morgado 57

2º PAREO — às 14,40 horas — 1.500 metros — Cr$ 150.000,00. ks.

1—1 Red Gavion, M. Silva 58
" Red Orion, J. Souza 50
2—2 Tio Valentim, C. A. Souza ... 54
" Astória, J. Silva 52
3—3 Gabardo, P. Lima 50
4 Estol, H. Cunha 60
4—5 Abril, A. Santos 54
" Lord Vermou[illegible], D. [illegible] .... [illegible]
" Lady Champagne, F. Esteves. 54

3º PAREO — CRIADORES NACIONAIS — às 15,10 horas — 2.000 metros — Cr$ 240.000,00. ks.

1—1 Cisne, J. Portilho 59
" Cariri, O. Machado 59
2—2 Dingo, M. Silva 59
3 Dampier, J. Souza 54
3—4 Helius, J. Marchant 57
5 Nour-El-Sabab, não correrá.. 55
4—6 El Gustavo, F. Pereira F.º.... 54
7 Tio Guimarães, A. Ricardo ... 57

4º PAREO — às 15,45 horas — 1.600 metros — Cr$ 170.000,00. ks.

1—1 Roseclair, J. Souza 57
" Soirée, F. Pereira F.º 57
2 Huesca, J. M. Santos 57
2—3 Rocaille, D. Netto 57
" Kumi, A. Ricardo 57
4 Galiera, J. Machado 53
3—5 Kilpar, M. Silva 57
6 Precursora, F. Conceição 53
7 Ráfia, F. Esteves 57
4—8 Gala, F. Maia 57
9 Gioia, A. Barroso 57
" Gaivota, A. Santos 57

5º PAREO — às 16,15 horas — 1.400 metros — Cr$ 150.000,00 ks.

1—1 Tabanegro, J. Marchant 58
2 Furor, A. Reis 58
2—3 Dark Orion, J. Souza 56
4 Cervo, M. Nielevisck 58
5 Corot, A. Leite 58
3—6 Shift, C. A. Souza 58
7 Sem Rival, J. Portilho 58
8 Zingaro, M. Silva 58
4—9 Crystal Park, J. M. Santos 58
10 Cipó, J. Santos 58
11 Quick Look, M. Andrade 58

6º PAREO — às 16,45 horas — 1.300 metros — Cr$ 30.000,00 — (Betting) ks.

1—1 Queen Iseult, J. Machado 54
2 Alma de Gato, F. Pereira F.º 54
3 Nova Serra, F. Esteves 54
2—4 Lever, F. G. Silva 54
5 Kikinha (*), A. G. Silva 54
6 Albena, J. Silva 58
3—7 Arlesiana, M. Silva 58
" Anacrapi, J. Marchant 54
8 Long Line, A. Ramos 58
4—9 Violenta, C. A. Souza 54
10 La Mission, A. Santos 54
" Gravure, J. Souza 54

(*) — ex-Buena Fé

7º PAREO — PROVA ESPECIAL — às 17,20 horas — 1.400 metros — Cr$ 220.000,00 — (Betting) ks.

1—1 Shin, M. Silva 58
2 Zil, F. Pereira F.º 54
3 Estol, não correrá 58
2—4 Galbion, J. G. Silva 56
5 Fair Landlord, O. Machado .. 57
6 Excelsior, A. Barroso 54
3—7 Bar, C. R. Carvalho 59
8 Dark Orient, P. Labre 58
9 Estilhaço, não correrá 54
4-10 Caiman, J. Portilho 56
11 Emir, não correrá 56
12 Black Orion, J. Souza 53
13 Astória, não correrá 52

8º PAREO — às 17,55 horas — 1.600 metros — Cr$ 130.000,00 — (Betting) — Pista de Areia. ks.

1—1 Esteio, F. Esteves 58
" Dublin, M. Silva 58
2 Dirigível, J. Souza 54
2—3 Zéo, J. Portilho 52
4 Magari, A. Ramos 54
5 Pernot, F. Pereira F.º 58
3—6 Palpiteiro, O. Ricardo 56
7 Emir, L. Acuña 54
8 Canzoniere, J. Marchant 56
4—9 Proconsul, O. Machado 54
10 Big Nelson (*), O. Machado.. 54
11 Zás, D. Netto 54
12 Margarita, H. Cunha 52

(*) — ex-Zulu

Nossos informes para hoje na Gávea

1.º PÁREO — 1.600 METROS — CR$ 130.000,00 — ÀS 20,30 HORAS — RECORDE: 97"2/5, FARINELLI

Animais — Jóqueis — Pêso		Treinadores	Performances	Possibilidades	Tempo
1—1 Cervical, J. Marchant	56	S. Freitas	Pela última é a fôrça	3º de Agrimpex — Nilópolis	1.300 84"2/5 NL
2 H- Old Man., F. Pereira Fº	58	F. Pereira	Sòmente como surprêsa	5º " Agrimpex — Nilópolis	1.300 84"2/5 NL
3 Patinete, Não correrá	56	F. A. Fontoura	Não corre	4º " Lady Tamar — Teimosa	1.200 79"2/5 NP
2—4 Saxofone, C. Morgado	58	C. Morgado	Perigoso. Vai figurar	5º " Paissandu — Agrimpex	1.200 78"3/5 NP
5 Lingote, C. R. Carvalho	58	J. Venancio	Na distância é bom azar	5º " Oculto — Agrimpex	1.500 99" AP
6 Teimosa, A. Ramos	56	S. d'Amore	Correndo muito. Pule alta	1º " Passión — Zulmira A	1.200 78" N
7 Ingrid Bela, O. Ricardo	54	M. Mendonça	Achamos muita distância	6º " Lady Tamar — Teimosa	1.200 79"2/5 NP
3—8 Versátil, M. Andrade	58	W. Attianesi	Não anda animando	6º " Agrimpex — Nilópolis	1.300 84"2/5 NL
9 Big Fool, F. Conceição	58	A. V. Neves	Pode pretender placê	9º " J. Crier — Guitarrero	1.400 93" AP
10 Bafafá, J. Souza	52	W. Costa	Não anda confirmando	5º " Já Vem — Scope	1.400 93"3/5 AL
11 Zarazo, Não correrá	54	G. Morgado	Não corre	4º " Ourobriga — Nina Tamar	1.200 78"3/5 NP
4-12 Ramazon, S. Cruz	58	F. Abreu	Maluco. Só adivinhando	3º " Reward — Lampeão	1.300 84"1/5 NP
13 Zito, J. Barros	54	W. Pedersen	Anda bonito. Pode figurar	7º " Oculto — Agrimpex	1.500 99" AP
14 Niña Tamar, Não correrá	52	J. O. Lourenço	Não corre		1.200 79"2/5 NP
15 Bela Tamar, J. Quintanilha	56	J. Burioni	Não acreditamos		1.200 79"2/5 NP

Nossa indicação — CERVICAL | Adversário — SAXOFONE | Bom azar — TEIMOSA

2.º PÁREO — 1.900 METROS — CR$ 180.000,00 — ÀS 21,00 HORAS — RECORDE: 118"4/5, ZORRO E PERNOT

Animais — Jóqueis — Pêso		Treinadores	Performances	Possibilidades	Tempo
1—1 Laristan, J. Portilho	58	W. Aliano	E' só confirmar a última	3º de Belafonte — Quickstep	1.600 106"2/5 AP
" Otra Más, J. Souza	56	W. Aliano	Vai ajudar bastante	2º " Falamota — Niguita	1.600 107"2/5 AP
2 Aluja, Não correrá	56	L. Ferreira	Não corre	1º " Aloan — Quinette	1.600 106"3/5 NL
2—3 Garay, J. A. Silva	58	O. J. M. Dias	Será dos primeiros	6º " Mon Plam — Leo	1.300 85"4/5 AP
4 Areal, C. R. Carvalho	58	F. Abreu	Sòmente na leve pode aparecer	7º " Belafonte — Quickstep	1.600 106"2/5 AP
5 Huksy, F. Esteves	58	J. Perez	No placê talvez	6º " Andori — Sunred	1.400 93" AP
3—6 Niguita, F. Conceição	58	C. Gomez	Sempre no marcador. Placê	3º " Falamota — Otra Más	1.600 107"2/5 AP
7 Cligré, J. Negrello	58	C. Ferreira	Na pesada é pule alta	6º " Estro — Gorgel	1.500 99" AP
8 Bauru, A. Ramos	58	B. Ribeiro	No percurso vai figurar	9º " Extend — Belafonte	1.400 83"4/5 GL
4—9 Sunred, J. Marchant	58	G. Feijó	Ólho neste. Levado na cerla	10º " Extend — Belafonte	1.400 83"4/5 GL
10 Judy, A. Barroso	56	M. Mendes	Fraca para a turma	4º " Long Line — Violenta	1.300 82"1/5 AL
" Melodista, Não correrá	52	M. Mendes	Não corre	5º " Alula — Aloan	1.600 106"3/5 NL

Nossa indicação — LARISTAN | Adversário — SUNRED | Bom azar — NIGUITA

3.º PÁREO — 1.200 METROS — CR$ 170.000,00 — ÀS 21,30 HORAS — RECORDE: 73"1/5, L'AMIRAL E ZUZUCA

Animais — Jóqueis — Pêso		Treinadores	Performances	Possibilidades	Tempo
1—1 Bácaro, J. Silva	57	T. Gomez	Melhor na areia. Fôrça	2º de Montejari — Linharense	1.000 59"2/5 GL
2 Linharense, J. A. Silva	57	L. Ferreira	Anda melhor agora	3º " Montejari — Bácora	1.000 59"2/5 GL
2—3 Le Girande, P. Gomes	57	G. Feijó	Deve figurar no placê	4º " Lago — Lord Maior	1.500 97"3/5 NL
4 Eucalipto, J. Machado	57	J. Mesquita	Corre pouco. Não gostamos	4º " Montejari — Bácora	1.000 59"2/5 GL
5 Juaçu, J. Graça	57	M. F. Neves	Anda preparando algo	7º " Trianguium — Rayon	1.500 99"1/5 NP
3—6 Lord Nelson, J. Fagundes	57	G. D. Silva	Tinindo. Grande nome	8º " Montejari — Bácora	1.000 59"2/5 GL
7 Crasto, F. Pereira Fº	57	N. Pires	Não confirmou na última. Ólho	7º " Lago — Lord Maior	1.500 97"3/5 NL
8 Rócio, J. Souza	57	P. Teixeira	Sòmente como surprêsa	Uº " Lagamar — Bomarbelo	1.200 77"2/5 NP
4—9 Miracle, M. Silva	57	A. Araujo	Maluco. Querendo correr...	7º " Montejari — Bácora	1.000 59"2/5 GL
10 Luxford, C. R. Carvalho	57	J. Perez	Na distância é bom placê	U " Mar Verde — Cascaveleiro	1.500 95"3/5 AM
11 Negral, F. Esteves	57	B. Ribeiro	Largando pode aparecer	5º " Montejari — Bácora	1.000 59"2/5 GL

Nossa indicação — BÁCARO | Adversário — LORD NELSON | Bom azar — MIRACLE

4.º PÁREO — 1.300 METROS — CR$ 130.000,00 — ÀS 22,00 HORAS — RECÔRDE: 79"2/5, FARINELLI, ORTON E ESTRILO

Animais — Jóqueis — Pêso		Treinadores	Performances	Possibilidades	Tempo
1—1 Zulmira A, J. Souza	58	W. Pedersen	Melhor agora. Muita chance	3º de Teimosa — Passión	1.200 78" NL
" Cigarrista, F. Maia	54	W. Pedersen	Vai ajudar bastante	7º " Mariental — Exprinter	1.400 92"3/5 AP
2 E. de Ouro, A. Saldanha	56	M. Mendonça	No placê é bem lembrada	7º " Teimosa — Passión	1.200 78" NL
2—3 Passión, J. Negrello	56	J. Morgado	Pela última é inimiga	2º " Teimosa — Zulmira A	1.200 78" NL
4 Palomita, P. Lima	56	C. Gomez	Tinindo. Será das primeiras	5º " Teimosa — Passión	1.200 78" NL
5 Densidade, J. Ramos	54	A. V. Neves	Correndo pouco	Uº " Mariental — Exprinter	1.400 92"3/5 AP
3—6 Exprinter, F. Conceição	58	M. de Souza	Deve figurar com destaque	2º " Mariental — Palomita	1.500 98"2/5 NL
7 Cruzeta, F. Esteves	58	J. O. Lourenço	Sòmente como surprêsa	6º " Vicunha — Cigarrista	1.400 92"3/5 AP
8 Teimosa, Não correrá	52	S. d'Amore	Não corre	1º " Passión — Zulmira A	1.200 78" NL
" Lebre, A. Ramos	54	R. Tripodi	Páreo mais duro. Não gostamos	3º " Ourobriga — Nina Tamar	1.200 78"3/5 NL
4—9 Mariental, O. Machado	58	C. Rosa	Pode repetir. Seguiu bem	—	—
10 Peggy, J. Graça	58	P. Campos	No placê pode figurar	4º " Teimosa — Passión	1.200 78" NL
11 Lady Tamar, L. Carvalho	56	J. Burioni	Tinindo. Pule alta	3º " Lady Tamar — Teimosa	1.200 79"2/5 NP
" Bela Tamar, Não correrá	54		Não corre		

Nossa indicação — EXPRINTER | Adversário — MARIENTAL | Bom azar — ZULMIRA A

5.º PÁREO — 1.300 METROS — CR$ 130.000,00 — ÀS 22,30 HORAS — RECORDE: 79"2/5, FARINELLI, ORTON E ESTRILO — BETTING

Animais — Jóqueis — Pêso		Treinadores	Performances	Possibilidades	Tempo
1—1 Ambar, M. Silva	56	P. Morgado	Com a última ficou na conta	2º de Tenace — Lyrnos	1.400 92"2/5 AP
2 Eulucel, J. Quintanilha	56	W. Freitas	Não anda animando ainda	8º " J. Crier — Guitarrero	1.400 93" AP
3 Sol de Maio, C. Morgado	58	C. Morgado	Vai figurar com destaque	Uº " Tenace — Ambar	1.400 92"2/5 AP
2—4 B. Herald, J. Marchant	56	E. Pereira Fº	Esperando uma pista leve	6º " Tenace — Ambar	1.400 92"2/5 AP
5 Nilópolis, J. Machado	54	J. C. Lima	Pela última é um perigo	2º " Agrimpex — Cervical	1.300 84"2/5 NL
6 Oculto, O. Ricardo	54	J. Attianesi	Seguiu bem. Pule alta	1º " Agrimpex — Cervical	1.500 99" AL
3—7 Lyrnos, F. G. Silva	58	B. Ribeiro	Largando vai dar trabalho	3º " Tenace — Ambar	1.400 92"2/5 AP
8 Ilustre, A. Barroso	54	M. Mendes	Azar viável. Melhor placê	9º " Don Pelé — Muscari	1.200 76"1/5 NL
9 Joningrid, E. Gibson	57	J. A. O. Lourenço	Corre pouco. Não gostamos	8º " Gelboé — Ilustre	1.400 93"3/5 AP
4-10 Trapézio, F. Esteves	58	A. Corrêa	Na distância vai aparecer	7º " Don Pelé — Muscari	1.200 76"1/5 NL
11 Wyoming, P. Lima	54	J. Piotto	Bonitão mas não confirma	7º " Sarapião — J. Crier	1.500 96"3/5 AL
12 Mágico, M. Nielevisck	56	C. I. P. Nunes	Até agora nada apresentou	9º " Tenace — Ambar	1.400 92"2/5 AP

Nossa indicação — AMBAR | Adversário — BRITISH HERALD | Bom azar — LYRNOS

6.º PÁREO — 1.200 METROS — CR$ 170.000,00 — ÀS 23,00 H — RECÔRDE: 73"1/5, L'AMIRAL E ZUZUCA — BETTING

Animais — Jóqueis — Pêso		Treinadores	Performances	Possibilidades	Tempo
1—1 Cachucha, J. Souza	57	W. G. Oliveira	Perigosa. Anda muito bem	Uº de Bácora — Rugina	1.000 60" GL
2 Bagatela, M. Silva	57	E. Freitas	Melhorando. Pule alta	11º " Hoiré — Ondina	1.000 61"3/5 GL
3 Novata, F. Conceição	57	M. F. Neves	Não acreditamos	9º " Hoiré — Ondina	1.000 61"3/5 GL
2—4 Beduina, L. Carvalho	57	P. Campos	Será das primeiras	10º " Hoiré — Ondina	1.000 61"3/5 GL
5 Ragnar, A. Barroso	57	J. Morgado	Só com muitas melhoras	7º " Bácora — Rugina	1.000 60" GL
6 Miss Spider, J. Veiga	57	F. Abreu	Até agora nada mostrou	7º " Vioz — Gran Princesa	1.000 59"2/5 GL
3—7 Nadinha, J. Barros	57	W. Aliano	Melhor na areia. Ólho nela	9º " Bácora — Rugina	1.000 60" GL
8 Poragibam, F. G. Silva	57	J. O. Lourenço	Para placê pode ser lembrada	3º " Bacora — Rugina	1.000 60" GL
9 Badela, A. G. Silva	57	A. Cardoso	Estréia com alguma chance	Estreante	—
4-10 B. du Bois, J. Baffica	57	A. Araujo	Largando é um perigo	4º " Bácora — Rugina	1.000 60" GL
11 Poesia, F. Esteves	57	W. Costa	Bem na turma. Azar tentador	6º " Bácora — Rugina	1.000 60" GL
12 Olyra, A. Ramos	57	L. Tripodi	Corre pouco. Não gostamos	5º " Rosalba — Beduina	1.300 85"3/5 NP
13 Marqueza, L. Acuña	57	C. Ribeiro	Não animou até agora	13º " Hoiré — Ondin a	1.000 61"3/5 GL

Nossa indicação — CACHUCHA | Adversária — POESIA | Bom azar — BEDUINA

7.º PÁREO — 1.300 METROS — CR$ 130.000,00 — ÀS 23,30 HORAS — RECORDE: 79"2/5, FARINELLI, ORTON E ESTRILO — BETTING

Animais — Jóqueis — Pêso		Treinadores	Performances	Possibilidades	Tempo
1—1 Pic-Nic, O. Machado	58	J. Morgado	Volta na conta. E' a fôrça	5º de Valmy — Monje Branco	1.300 79"4/5 AL
2 Tisnado, C. R. Carvalho	58	M. Sales	Turma forte. Não gostamos	4º " Don Pelé — Muscari	1.200 76"1/5 NL
3 Fagueiro, P. Gomes	54	G. Ulloa	Retorna bem. Bom placê	Uº " Zéo — Pé de Grilo	1.600 106"4/5 NP
2—4 Pato Rouco, D. Moreno	58	C. Ribeiro	Tinindo. Inimigo certo	3º " Sarapião — J. Crier	1.500 96"3/5 AL
5 Chaddak, J. Souza	56	J. Attianesi	Não anda confirmando. Ólho	5º " Don Pelé — Muscari	1.200 76"1/5 NL
6 Ranieri, J. Graça	58	M. F. Neves	Pelas últimas será difícil	7º " Tenace — Ambar	1.400 92"2/5 AP
3—7 Don Pelé, J. Fagundes	58	G. D. Silva	Pode repetir. Na conta	1º " Muscari — Paissandu	1.200 76"1/5 NL
8 Diferencial, A. Ramos	58	F. Teixeira	Carreira dura. Não acreditamos	11º " Vividor — Pato Rouco	1.300 86"3/5 NP
9 Valparaiso, M. Andrade	56	M. Oliveira	Bonitão mas não confirma	5º " J. Crier — Guitarrero	1.400 93" AP
4-10 Guitarrero, M. Silva	56	R. Tripodi	Pela última é perigoso	2º " J. Crier — Tisnado	1.400 93" AP
11 Saravando, M. Nielevisck	54	R. Barbosa	Depende do canter	7º " Ranchipur — Pedrinho	1.000 64" NU
12 Pepe Legal, P. Lima (*)	56	W. F. Oliveira	Anda prometendo. Pule alta	6º " Don Pelé — Muscari	1.200 76"1/5 NL

Nossa indicação — PIC-NIC | Adversário — GUITARRERO | Bom azar — DON PELE'

P. Machado retornará em janeiro

Segundo apurou nossa reportagem e ao contrário do que divulgou um matutino, sòmente em fins de janeiro estará de volta ao Rio, e portanto reassumindo a presidência do Jóquei Clube Brasileiro, o dr. Francisco Eduardo de Paula Machado.

O ilustre "turfman", criador e homem de negócios, encontra-se no momento nos Estados Unidos, onde passará a maior data da cristandade, ao lado de um familiar ali residente. Seu retôrno ocorrerá por via marítima e em meados de janeiro próximo.

COMPANHIA NACIONAL DE NAVEGAÇÃO COSTEIRA
AUTARQUIA FEDERAL

AVISO

Esta Autarquia comunica que os pagamentos de CONSIGNAÇÕES DE NAVIOS E PENSÕES JUDICIAIS relativas ao mês de dezembro em curso serão realizados na sua sede, na Av. Rodrigues Alves, 303/331, no dia 21 do corrente mês.

O início dos pagamentos será às 9,00 horas e seu término às 16 horas.

LÓIDE BRASILEIRO
PATRIMÔNIO NACIONAL
RUA DO ROSARIO N.º 1
FRETE E PRAÇAS — TEL. 31-3329
PASSAGENS TÉRREO — TEL. 31-3304
INFORMAÇÕES — TEL. 31-3342

LINHA EUROPÉIA

MARIONGA MARIS (Cargueiro)
Sairá a 27 do corrente para: Vitória — Recife — São Vicente — Havre — Dunquerque — Londres — Antuérpia — Roterdam — Bremem e Hamburgo

LINHA DO MEDITERRANEO

LOIDE MEXICO (Cargueiro)
Sairá a 16 de janeiro para: Vitória — Salvador — Cabedelo — São Vicente — Gibraltar — Barcelona — Nápoles — Livorno e Gênova

LINHA AMERICANA SAIDAS DE SANTOS

LOIDE PANAMA (Cargueiro)
Sairá a 23 do corrente para: Angra dos Reis — Rio — Vitória — Trinidad — La Guaira — Nova Orleans e Tampico

PARANAGUA (Cargueiro)
Sairá a 28 do corrente para: Paranaguá — Angra dos Reis (Opcional) — Rio — Niterói — Vitória — Trinidad e Nova Iorque

LINHA AMERICANA SAIDAS DO RIO

CABO DE SANTA MARTA (Cargueiro)
Sairá amanhã para: Vitória — Trinidad — Nova Orleans e Tampico

LOIDE NICARAGUA (Cargueiro)
Sairá hoje para: Vitória — Ilhéus — Salvador — Trinidad e Nova Iorque

AVISO
Qualquer alteração nas datas de saídas dos navios será publicada neste local.

CIA. NAC. DE NAVEGAÇÃO COSTEIRA
AUTARQUIA FEDERAL

ESCRITÓRIO CENTRAL — Avenida Rodrigues Alves 303-331 — Tels.: 43-3424 e 23-2211 — AGÊNCIA DE FRETES — Rua São Francisco da Prainha, 10 — Tel.: 23-5542 — AGÊNCIA DE PASSAGENS — Rua Sacadura Cabral, 85 — Tel.: 23-5542 — ARMAZÉNS (entrega e recebimento de cargas) — Cais do Pôrto — Telefones: 43-4193 e 43-5072 — ARMAZÉM 13-A — Cais do Pôrto.

NOTA — Mantemos o tráfego mútuo para os portos além de Belém com o SNAPP.

SUL

ITAQUERA (MISTO)
Saira para: ANTONINA — PARANAGUÁ — S. FRANCISCO — ITAJAI e FLORIANÓPOLIS

«RIO TUBARÃO» (CARGUEIRO)
Saira para: SANTOS — RIO GRANDE e PÔRTO ALEGRE.

NORTE

«ARATIMBÓ» (MISTO)
Saira para: RECIFE — FORTALEZA e BELÉM

«ITAHITE» (MISTO)
Saira para: SALVADOR — MACEIO — RECIFE — FORTALEZA — SÃO LUIS e BELÉM

OBSERVAÇÃO: As cargas serão recebidas até a antevéspera da saida do vapor.

PÁRA-QUEDISTA ASSASSINOU O AMIGO INFIEL

Vítima violentara a espôsa do criminoso

MAGÉ — RJ — Desesperado ao saber, na semana passada, que sua espôsa fôra violentada pelo seu melhor amigo, o sargento pára-quedista do Exército, Rafael Coutinho de Morais, de 37 anos, resolveu vingar-se na madrugada de ontem, armou-se com uma pistola calibre 7,65 e depois de esperar o desafeto quatro horas debaixo de forte temporal, abateu-o com três tiros nas costas.

O crime ocorreu nas proximidades da estação ferroviária da localidade de Bengaba, 6º Distrito de Magé. O criminoso foi prêso três horas depois de consumar o homicídio mas só veio a confessá-lo ao meio-dia, quando sua espôsa, na Delegacia Policial daquele município, disse ao delegado Wilson Silva Jardim que ela, involuntàriamente, havia sido a causadora da tragédia.

TRIO AMOROSO

Julgando que até sua espôsa, a bela Ilda Pereira de Morais, de 29 anos, sabia que êle havia matado o comerciário Daniel Barreto da Silva (prêto, casado), Rafael resolveu confessar. Esclareceu-se então o crime, que, a princípio, já que um acompanhante da vítima, operário José Justino (35 anos), havia feito fantásticas declarações à Polícia, parecia ser de difícil solução.

Há cêrca de dois meses, quando se achava sòzinha em sua residência, Ilda foi atacada por Daniel Barreto. A mulher lutou bravamente mas acabou sendo violentada pelo homem, que se dizia "o maior amigo do sargento", chamando-o, inclusive, de "compadre". Temendo uma reação violenta do marido, a doméstica preferiu silenciar sôbre o sucedido porém, contou-lhe tudo na semana passada, pois Daniel, talvez julgando que não havia perigo em nova tentativa amorosa, passou a persegui-la. Algumas vêzes, segundo a própria Ilda, Daniel dizia-se "apaixonado" e propôs-lhe fuga.

O CRIME

Ciente da traição do amigo, o sargento, que serve no Núcleo de Divisão Aeroterrestre, em Deodoro, planejou matá-lo. Por diversas vêzes foi procurar Daniel em sua casa. D. Marli Barreto da Silva, espôsa do antagonista, porém, dizia que o comerciário agora estava trabalhando na Guanabara e que não sabia o dia em que retornaria à Bengaba.

A volta de Daniel ocorreu pouco antes das três horas da madrugada de ontem. Momentos depois de ter saltado de um trem da Leopoldina, recebeu êle três tiros nas costas, tendo morte quase instantânea. José Justino, que fizera a viagem ao lado de Daniel, deitou-se no chão à horas do tiroteio e, talvez por isso, tenha escapado à morte. José contou que um homem mascarado havia matado seu amigo. Em diligências pela manhã, o investigador Claudionor Marinho conseguiu deter o militar, que já à tarde, depois de ter confessado sua vingança, dizia não estar arrependido. O criminoso, depois de autuado foi removido para o Quartel de sua corporação.

Marcha ao mar

Com o agravamento do problema do espaço nas ruas de Niterói, elevou-se, consideràvelmente, o número de motoristas particulares que procura estacionar seus veículos na menor "brecha" que fôr encontrada. E o proprietário da "Kombi" 15-58-58 procurou estacionar no aterro da Rua Visconde do Rio Branco. Ainda não experimentado com as coisas de Niterói e com o volante, o motorista tentou fazer a "partida", mas terminou dando marcha-a-ré. Um metro atrás, porém, estava o mar e a "Kombi" despencou do aterro para cair no mar

Diario Carioca

15 CRUZEIROS

Quinta-feira, 20 de dezembro de 1962

Suicidou-se após ter baleado o estudante

Eurico Soares de Lima (34 anos, Avenida Paris, 579), servidor do IAPETC que baleou seu vizinho, o estudante Álvaro César Gomes Augusto e, após, bebendo forte dose de formicida pôs fim a existência, premeditou o crime contra o menor, preparando, em seguida, o seu suicídio, foi o que declarou o comissário Paulo de Barros, do 21º Distrito Policial ao ler um bilhete escrito pelo suicida, atribuindo-o a um indivíduo de hábitos anormais.

Antes de balear o menor, teria êle travado discussão com um indivíduo, conhecido em Bonsucesso como "Pai Benedito", apontado como macumbeiro o qual o teria aconselhado a afastar-se do jovem, revelando-lhe a causa daquela advertência. Ocasião em que Eurico, incontinente, mandou chamar o menor à porta de sua residência e disparou-lhe dois tiros, tendo uma bala atingido-lhe no peito.

HÁBITOS ESTRANHOS

Segundo populares que o conheciam, o servidor do IAPETC era um homem atencioso, de boa educação, daí se tornar muito conhecido no bairro suburbano. Denotava hábitos estranhos, apesar de transitòriamente, demonstrar momentos de alegria, tinha momentos em que se afastava de todos, deixando transparecer imensa melancolia, ocasião que recorria aos jovens que moravam próximos, pedindo-lhes que fôssem ao seu encontro.

As famílias manifestavam as suas reservas em relação a êle — falam alguns vizinhos mas não chegavam a repudiá-lo. Apesar de tratá-los bem, mantinham certa cautela, principalmente, os moradores que tinham filhos. Tôdas as dúvidas que o suicida despertava, vieram comprometê-la ainda mais, pelo bilhete que deixara.

BILHETE DENUNCIA

Arrecadado pela autoridade, em determinado trecho, o suicida dizia que todo o seu dinheiro entregava ao seu jovem amigo com o que conseguia prendê-lo por alguns momentos, que se prorrogou por dois anos. Quando o jovem resolvera acabar com aquela "amisade", êle resolvera tirar-lhe a vida e se suicidar.

Assim, tudo foi premeditado, segundo o comissário Paulo de Barros, esperando aquela autoridade ouvir o jovem baleado Álvaro Augusto que se encontra internado na Casa de Saúde e Maternidade Bomsucesso, ainda em estado grave. Seus familiares nada quiseram revelar ao comissário, que aguarda as declarações do jovem, logo que seu estado de saúde permitir.

Polícia aponta fuzileiros como culpados no conflito

Falando ontem à reportagem do DIARIO CARIOCA, o delegado Ari de Sousa Leão, titular do 2º Distrito Policial, declarou que já está de posse das identidades de três dos soldados do Corpo de Fuzileiros Navais que na noite de anteontem iniciaram o violento conflito nas imediações da "gare" da Estação Pedro II, no qual dois homens, entre eles um naval, foram mortos a tiros.

Acrescentou a autoridade que os militares cujos nomes vem mantendo em sigilo, em breve comparecerão aquêle DP para depôr no inquérito instaurado para apurar as responsabilidades no caso. Para tanto, já oficiou às autoridades do I Distrito Naval a fim de que lhes apresentem os acusados. Disse ainda o delegado Leão que, ao contrário do que se propalava, o guarda civil número 174 — João Carlos da Rosa, não foi o causador dos graves acontecimentos.

CONTROVÉRSIAS

O guarda, ouvido em cartório daquela DP, declarou que fôra atacado pelos militares a socos e pontapés simplesmente porque intercedeu na discussão que estava sendo travada entre uma mundana e um motorista de praça, no ponto de bondes conhecido como "Ilha do Diabo". Disse também que foi desarmado — sua arma, um "Colt" calibre 38, desapareceu — e espancado pelos navais, que eram apoiados com gritos por populares.

Tanto os detectives do 2º DP como os guardas ferroviários do Pôsto Policial da Central do Brasil foram unânimes em declarar em cartório que não fizeram uso de suas armas para libertar o GC 174 das garras dos militares em fúria. O fato, no entender de várias testemunhas do conflito, deixa claro que a Polícia quer se eximir da culpa nos assassinatos do fuzileiro Paulo Rodrigues Vieira (23 anos), que morreu ao dar entrada no Hospital Souza Aguiar, e do desconhecido — homem de côr branca, de 30 anos presumíveis trajando calça azul-marinho e blusão branco —, cujo cadáver ainda se encontra no necrotério do Instituto Médico-Legal.

Causa estranheza o fato de não ter sido arrecadada nenhuma arma dos policiais, as quais, examinadas no Instituto de Criminalística, poderiam apontar ou não a culpabilidades dos policiais nos assassinatos. Os projéteis que causaram as mortes dos dois homens foram recuperados pelos legistas do IML. Todavia, não serão examinados. Fora isto, existe o fato

(Conclui na 9ª página)

Explosão fere dois e leva pânico ao I. Clube Carioca

Violenta explosão abalou, na tarde de ontem, o subúrbio de Olaria, quando fagulhas de uma lixadeira elétrica atingiram o tanque de gasolina da lancha "Bianca", de propriedade dos sócios Gerardi Hermeh Erven Shschloema, Josep Guetiner e Gerardi Karl Wittiah, também proprietários da firma Vitroformes. A embarcação estava recolhida no hangar do Iate Clube Carioca, que ficou parcialmente destruído.

O trabalho de reforma da lancha "Bianca" estava sendo feito pelos operários Adail Ruano e José Cicenatiano, os quais sairam gravemente feridos, o primeiro com queimaduras generalizadas de primeiro, segundo e terceiro graus e o segundo com ferida contusa no maxilar superior. Segundo ficou apurado junto ao Hospital Getúlio Vargas, onde ambos estão internados, é gravíssimo o estado de Adail Ruano, que poderá vir a morrer.

EXPLOSÃO

Adail e José foram contratados pelos proprietários da lancha "Bianca" para uma revisão total na embarcação. Retirada do mar, a lancha foi colocada no galpão do Iate Clube Carioca, na Avenida Brasil, 9.000. O trabalho corria normal e Adail trabalhava com uma lixadeira elétrica enquanto José tratava da pintura da embarcação.

Inadvertidamente, Adail se aproximou do tanque de gasolina da embarcação que, pleno, explodiu, uma vez que uma das fagulhas da lixadeira atingiu o depósito de combustível. As telhas do galpão foram parcialmente destruídas, havendo pânico próximo ao local da ocorrência.

Após a explosão, lavrou violento incêndio no galpão do Iate Clube Carioca, quando acorreram ao local viaturas do Corpo de Bombeiros, entre elas, do quartel central, Méier e Ramos. Os soldados do fogo, agindo ràpidamente, conseguiram circunscrever o fogo à sua origem.

Momentos após a extinção do fogo, José e Adail foram removidos, às pressas, para o Hospital Getúlio Vargas, onde ficaram internados. O fato foi comunicado às autoridades policiais do 22º Distrito que, posteriormente, solicitaram o concurso dos peritos do Instituto de Criminalística.

'Fera da Penha' pode fugir ao julgamento

"Fera da Penha"

Neide Maia Lopes, a "Fera da Penha" que poderá fugir ao julgamento, por ser psicopata

Neide Maia Lopes, a "Fera da Penha" segundo concluiram os peritos que a examinaram não pode ser apontada com segurança como de personalidade psicopata. Sofre de uma anomalia grave em seu desenvolvimento emocional, condição esta que tornou possível a execução do delito tornando-a parcialmente incapaz de entender o caráter criminoso do ato que praticou e de se determinar de acôrdo com êsse entendimento. Desta forma, à época do crime estava nas condições previstas pelo parágrafo único do artigo 22 do Código Penal, ou seja, incapaz, circunstância, que entretanto o Júri poderá deixar de reconhecer.

Recorde-se que Neide Maia Lopes, a "Fera da Penha", em 30 de junho de 1960, com um tiro na cabeça da menina Tânia Maria, filha de seu amante, motorista Antônio Araújo, depois ateou fogo à criança, que ainda estava viva, abandonando-a num terreno baldio existente nos fundos do conjunto do IAPI, da Penha, tudo isto motivado porque, seu amante, lhe dissera que não podia mais permanecer com o romance, tendo como motivo principal sua filhinha, que necessitava mais de suas atenções e carinhos.

IRA' A JULGAMENTO

Mesmo com o resultado dos peritos Lázaro Contini e Wilson Chebab que a examinaram considerando-a irresponsável, Neide irá sentar-se no banco dos réus, sendo submetida a julgamento, havendo a possibilidade do Corpo de Jurados não levar o laudo em conside-

(Conclui na 9ª página)

'Esquadrão da Morte' agiu no assassinato de 'Índio'

As próprias autoridades da Delegacia de Segurança Pessoal estão interessadas em saber se o perigoso marginal que atendia pelo vulgo de "Índio", morto a tiros, na madrugada de ontem, nas imediações do Largo da Lapa, foi "executado" por algum desafeto ou pelos policiais integrantes do tristemente famoso "Esquadrão da Morte", os quais, nos últimos dias, vêm matando os mais periculosos delinquentes que infestam a Guanabara.

Várias diligências estão sendo efetuadas pelos detectives da Técnica no submundo do crime da Lapa. Têm sido as mais controvertidas as versões apresentadas sôbre o crime pelos frequentadores da zona boêmia. A única pista do assassino — ou assassinos — de "Índio", cujo nome verdadeiro era Carlos Alberto de Oliveira Santos, é um automóvel "Hudson" de côr preta, visto saindo apressadamente do local do crime pelo policial-militar número 669, Raimundo Joaquim da Silva.

FUZILAMENTO NA LAPA

Conta o PM que estava de serviço na Rua Visconde de Maranguape quando, por volta das duas horas, ouviu quatro disparos de arma de fogo que partiam da esquina das ruas Lapa e Joaquim Silva. Correndo ao local, o miliciano deparou com o cadáver de "Índio", a quem conhecia de "fama" e "Hudson", pela Rua da Lapa, rumando em direção ao Largo da Glória. Disse ainda o policial que instantes depois do crime numerosos populares acorreram ao local e que entre êsses estava uma mulher que ao ver o cadáver exclamou: "Isso mesmo!"

A mulher apontada pelo PM foi detida pelo comissário de serviço no 7º Distrito Policial. Identificada como Alaíde Pinheiro (25 anos, solteira, Rua Pedro Américo, 21) a mulher que manifestara alegria ao ver o marginal assassinado, contou que era freqüentadora assídua do "Cabaré Casa Nova" e que há uma semana, naquêle mesmo "inferninho" — localizado na Avenida Mem de Sá — "Índio" havia-lhe surrupiado da bôlsa a quantia de Cr$ 4.500,00. Embora dissesse que odiava "Índio" por tê-la furtado, afirmou que não havia cometido o crime e nem sabia quem o fizera.

DETIDA

Alaíde ficou detida para novos esclarecimentos sôbre o caso. Nas preliminares diligências realizadas pela Polícia, ficou apurado que são numeras as mundanas e seus respectivos amante que odiavam o marginal. Ùltimamente, segundo depoimentos de comerciantes locais, "Índio" vinha se mostrando apavorado e excessivamente violento: era grande o número de pessoas que estavam em seu encalço. Alguns eram policiais da Delegacia de Vigilância. Outros eram suas próprias vítimas. Calcula-se em mais de 100 o número de assaltos praticados pelo bandido, que era solteiro e contava 29 anos.

O cadáver de "Índio", apresentando ferimentos por balas de pistola calibre 7,65 no pescoço, cabeça e peito, continua ainda recolhido ao necrotério do Instituto Médico Legal. As quatro capsulas deflagradas, encontradas a oito metros do corpo, estão sendo examinadas no Instituto de Criminalística. Acredita a Polícia que elas possam trazer alguma [illegible] sôbre o caso. Enquanto isso, prosseguem as diligências para esclarecimento do mistério.

DESASTRE DE AVIÃO NA POLÔNIA

VARSOVIA — Conduzindo vinte e sete passageiros, além de cinco tripulantes, um avião quadrimotor polonês caiu e explodiu ontem, à noite, quando tentava aterrissar no aeroporto de Okecie. Incontinenti, as autoridades rumaram para o local, para o local, para onde foram também enviadas várias ambulâncias de socorro. A escuridão reinante nas vias de acesso àquele aeroporto, vinham dificultando, inicialmente, os trabalhos.

Ônibus e poste: 6 vítimas

Fazendo da Rua João Vicente, em Madureira, pista de corrida e, escolhendo de preferência, o trecho onde fica localizado o Batalhão de Carros de Combate do Exército, o ônibus, linha "Méier-Senador Camará", chapa GB-8-47-21, número de ordem 4-40-60, perdeu a direção em frente àquela unidade do Exército e foi de encontro a um poste, tendo o seu motorista se evadido. Isso, foi a descrição feita pelas seis vítimas que causou, as quais declararam, no hospital, como causa do acidente o relato acima.

Uma das vítimas, a sra. Anália Florência da Silva (52 anos, casada, doméstica, Rua Piúna, 386 - Osvaldo Cruz) teve oportunidade de relembrar na presença das demais vítimas, que o coletivo ao passar pelo local cruzamento com a Rua Domingos Lopes ela, antevendo as conseqüências graves que adviriam para os passageiros, pela irresponsabilidade daquele motorista, advertira-o, ocasião em que o profissional não lhe deu a mínima importância.

DEMAIS VÍTIMAS

As outras vítimas são Diva Botelho Guimarães (36 anos, casada, doméstica, Rua Oliveira de Andrade, 303) e sua filhinha de 7 anos, de nome Sueli; e Maria Teresinha Pereira Barbosa (casada, doméstica, — Vila Militar) e seu filho, de 13 anos, o estudante Carlos Alberto. Rua General Sampaio, sem número. Em sua totalidade, sofreram contusões e escoriações. No local compareceu o comissário do 31º Distrito Policial.

JOVENS COLHIDAS POR AUTO

Às 11,30 horas de ontem, quando tentavam atravessar a Praça da República, imediações do "Panteon", duas jovens foram atropeladas pelo automóvel de praça chapa GB-4-04-73, dirigido por um motorista ainda não identificado. Uma das vítimas, a manicura Juci Vieira Pereira (27 anos, solteira, Avenida Suburbana, 5.743, apartamento 202), ficou internada em estado grave no Hospital Sousa Aguiar. Apresenta ela fratura de crânio enquanto sua companheira de infortúnio, estudante Ione Felício Borges (18 anos, solteira, Rua Arquias Cordeiro, 538), sofreu contusões e escoriações generalizadas. Ione, depois de medicada naquêle hospital, retirou-se para sua residência. Autoridades do 4º Distrito Policial estão no encalço do motorista causador do acidente, que fugiu, imprimindo maior velocidade ao veículo.

Diário no Forum

Luís Prata dos Santos, que cumpre pena na Colônia Penal Cândido Mendes, que fica na Ilha Grande, enviou à Corregedoria uma petição alegando ser mandado de segurança, redigida e assinada por êle próprio a despeito de não ser advogado, contra ato do presidente do Conselho Penitenciário do Estado da Guanabara. Considera ser direito liquido e certo, e insiste em ser atendido no pedido de certidões dos pareceres dados nos dois pedidos de livramento condicional indeferidos por aquêle órgão. Apesar da falta de qualidade, o juiz fêz distribuir a petição à n.ª Vara da Fazenda Pública, onde o presidiário apresenta atestado de bom comportamento, tendo prestado serviços relevantes na faxina e na agricultura.

•

Na 26.ª Vara Criminal, o promotor Antônio Vicente Costa Jr. apresentou denúncia contra o motorista Clarindo Alves, que, no dia 24 de março de 1960, por volta das 17 horas, na esquina da Rua da Alfândega com Praça da República, atropelou Biase Bosco, de 60 anos. Fugindo, e sendo perseguido pelo guarda-civil motorizado n.º 1.115, avançou o sinal na esquina da Praça da República com Presidente Vargas, em excessiva velocidade, seguiu pela Praça Duque de Caxias, tornando à contra-mão, indo abalroar violentamente o bonde n.º 444, da linha 34, Praça 15-Praça da Bandeira, que trafegava na direção da Av. Marechal Floriano, causando ferimentos nos passageiros do elétrico, Paulo Silva, Fernando Francisco Famos, Deborah Gonçalves Barros, Nilza Silva e ocasionando a morte de Oscar Laranjeiro, condutor do bonde e dos soldados da PE do Exército, Valmir Farias e Djamir dos Santos Marques, passageiro do mesmo. Guando, ainda, seu caminhão em direção à Central, atingiu com a carroçaria, Geraldo Benjamim Constant, que estava parado junto ao meio-fio, sendo prêso em flagrante quando parou o veículo. Inicialmente o processo foi distribuído à 15.ª Vara Criminal, e o juiz, julgando-se incompetente por existirem crimes, dolosos e culposos, mandou para o Júri.

•

Hamilton dos Anjos voltou a ser julgado no II Tribunal do Júri acusado de induzir ao suicídio Ana Maria Raimunda, sua amante, fato ocorrido em 16 de junho de 1960, em frente ao Pôsto do Lido, pela madrugada. A vítima viajava em um táxi em companhia do detective, quando, em dado momento, atirou-se à rua, tendo poucas horas de vida. De início falava-se em suicídio, vindo a polícia fixar o delito do acusado em homicídio. Hamilton já foi julgado neste Tribunal e absolvido por unanimidade, havendo recurso do promotor para a 3.ª Câmara Criminal, que determinou fôsse êle submetido a nôvo Júri. Na época, funcionou o promotor Mário Tobias, que sustentou que o réu sem chegar a dizer a Ana Maria "mate-se" levou-a a êsse fim espancando-a e inflingindo-lhe sevicias de caráter moral. A defesa, a cargo dos advogados Augusto Thompson e Newton Feital, sustentou o contrário, isto é, que Ana Maria o perseguia, tendo se suicidado em face de ter sido por êle desprezada. Alegou a defesa que o inquérito foi resultado de vingança do delegado Armando Pereira, rival de Hamilton no coração da vítima.

Penhora movimentou a casa de Barreto Pinto

Uma diligência judicial, realizada para penhorar bens correspondentes a uma dívida de três milhões de cruzeiros, movimentou, ontem, pela manhã, a residência do sr. Barreto Pinto, na Avenida Osvaldo Cruz, e só terminou com a entrega de cheques correspondentes àquela quantia, assinados pelo conhecido e famoso ex-deputado.

As dívidas estão sendo cobradas a um enteado do sr. Barreto Pinto, José Martinell, e a diligência foi requerida com grande aparato pelo advogado Rodolfo Póvoa, patrono do credor, sr. Humberto Cecciore, que pediu, inclusive, fôrça policial para garanti-la.

MOVIMENTAÇÃO

A imprensa foi convocada pelo patrono do credor para comparecer à diligência, o que não agradou ao sr. Barreto Pinto. O ex-deputado, ao perceber a curiosidade dos jornalistas, chegou até a fazer ameaças à integridade física dêles.

A situação foi logo contornada pela habilidade dos oficiais de Justiça encarregados da penhora, que, recebendo o cheque em garantia da dívida em discussão, deixaram o local por volta das 13 horas.

ENEDITORIAL

José Martinelli Júnior a seus legítimos e falsos credores

José Martinelli Júnior, através dêste conceituado jornal, vem a público esclarecer a bem da verdade, que, nesta Praça, está ocorrendo derrame de títulos falsos, de sua suposta responsabilidade, cuja cobrança, por todos os modos, tem sido tentada.

O aparecimento dêsses títulos, em meio a outros de legítima emissão, está ligado a um plano de escroqueria, articulado contra a família Martinelli.

Poderosa quadrilha, ilaqueando a ba-fé e a inexperiência do declarante em negócios de compra e venda de automóveis, forjou títulos de sua suposta responsabilidade lançou-os em circulação nesta Praça, com o fim de obter vantagens que, presumiam, seriam fáceis contra o patrimônio considerável dos Martinelli.

Para que o declarante não saldasse dívidas que não fossem autênticas tentou, amigàvelmente, obter o exame dos títulos postos em circulação. Frustrou-se todo o empenho que nêsse sentido colocou para resguardo de seus legítimos direitos.

Em vista dessas circunstâncias, deliberou aguardar a cobrança judicial, onde a perícia grafotécnica se realiza como único remédio adequado a evitar o pagamento de títulos falsos.

O declarante esclarece que, quanto antes, quer saldar as dívidas autênticas e para as ações ajuizadas vem oferecendo em penhora, para cada caso bens de sua exclusiva propriedade imóveis sôbre os quais não pesam quaisquer ônus ou gravame real, conforme prova por certidão do respectivo Registro imobiliário, bens esses cujo valor é estimado em Cr$ 700.000.000,00 (setecentos milhões de cruzeiros), afirmando, ainda, de passagem que as dívidas já ajuizadas não chegam a atingir a casa dos trinta milhões.

Desconhecendo o alto grau de solvabilidade do capitalista José Martinelli Júnior, um ilustre advogado, patrono de ação executiva em curso na 7.ª Vara Cível, temendo que a penhora recaisse em bens gravados por testamento com a cláusula de inalienabilidade, exigiu contràriamente à Lei, como de futuro será provado, a garantia do Juizo por meio da penhora recaindo em dinheiro. A fim de evitar qualquer atrito que pudesse chocar a alta reputação do Juizo Cível José Martinelli Junior, ofereceu dinheiro "em penhora", isto é, para garantia do respeitável Juizo e posterior discussão da causa.

Essa a verdade dentro dos trâmites judiciais. Tudo o mais não passa de sensacionalismo e aparato de escândalo adredemente preparados para a consecução de propósitos escusos.

Tais esclarecimentos foram ontem à noite prestados à Redação dêste jornal pelo dr. Ari Menna Barreto, advogado do Banco do Brasil e antigo advogado da família Martinelli, o qual se fêz acompanhar de seus dois auxiliares de escritório, drs. João Bosco de Medeiros Ribeiro e Iralton Benigno Cavalcanti.

O homem que sabe demais

EXCLUSIVO PARA O DC

Dos Arquivos Privados do ex-Diretor do Gabinete de Pesquisas Científicas da Polícia Civil do Rio

Dinheiro falso na Correção

A notícia parecia inverossímil. Ninguém queria lhe dar crédito. Mas, era verdadeira. Albino Mendes, o maior falsário do século, condenado a 14 anos de prisão celular pelo crime de moeda falsa, estava falsificando dinheiro no seu cubículo da Casa de Correção, ali na Rua Frei Caneca. Imprensa, público, anedotas exploravam ao máximo o fato glozando-o pelas formas mais variadas. Um falsário agindo dentro da cadeia!

NOTABILIDADE

Albino Mendes tornou-se uma figura notável. Sua habilidade em falsificar o nosso dinheiro deu-lhe uma popularidade extraordinária. Mas, o que mais o projetou foram as suas constantes fugas. Fugiu da Detenção, escapuliu do próprio Juizo onde estava sendo julgado, sumiu da sala dos agentes na antiga 4.ª Delegacia Auxiliar. O notável é que, na sua última fuga, comprou os policiais que o vigiavam por dez contos de reis cujo pagamento fêz com notas falsas e que êle mesmo fabricara.

Sua última fuga foi para Montevidéu procurando assim escapar à ação da Justiça. Na capital uruguaia foi descoberto e prêso a pedido da polícia brasileira. Da Penitenciária de Montevidéu conseguiu fugir tendo sido prêso tempos depois após mil peripécias.

Obtida sua extradição voltou ao Brasil debaixo de ferros, conduzido por 2 agentes que o foram buscar. Na viagem de regresso tentou subornar um dos agentes, de nome Machado, propondo-lhe ganhar de 50 a 100 contos de réis que na época representava muita coisa.

O FATO

Em um cubículo da 2.ª galeria estava prêso o falsário. Pela madrugada de 24 de agôsto de 1917 o guarda que vigiava a galeria notou um movimento estranho no cubículo de Albino Mendes. Encostando uma escada à grade pôde ver que Albino Mendes imprimia qualquer coisa. Estranhando o fato levou-o ao conhecimento do diretor, Barros Bitencourt. Êste, depois de ordenar que guardasse o maior sigilo mandou que o chefe Guarani fôsse ao cubículo e ali fizesse a apreensão do que encontrasse removendo tudo para a secretaria.

NO CUBÍCULO

No cubículo do escroque, no interior de um baú que foi encontrado debaixo da cama, estavam vários preparados químicos uma prensa manual, máquina e chapas fotográficas, placas de gelatina e grande quantidade de papel para impressão. Entre os pertences lá estava uma prova, bem nítida, de uma cédula de vinte mil réis. O exame procedido no material encontrado constatou que se tratava de elementos químicos, físicos e mecânicos utilizados no preparo de clichés para impressão de cédulas.

COMO?

Como conseguira Albino Mendes todo o material apreendido? A prensa manual êle construira com tábuas de um caixão de sabão e pedaços de peroba. Retirados os dois saltos e colocada em sentido contrário, isto é, virada para baixo dava a impressão de um banco pequeno não despertando assim atenção de ninguém. O resto do material fôra adquirido. Era quase certo que o falsário tinha cúmplices dentro e fora da prisão. A desídia da administração era patente, principalmente sabendo-se que há um ano não se realizava uma busca nos cubículos.

O MINISTRO

O ministro da Justiça resolveu verificar pessoalmente o que se passava. Sem aviso prévio o sr. Carlos Maximiliano apareceu na Casa de Correção. O diretor não estava. Dirigiu-se ao cubículo de Albino Mendes e passou a interrogá-lo. Com a maior calma o falsário procurou convencer o ministro que o material, quando veio de Montevidéu, já estava no cubículo que lhe destinaram. Depois quiz explicar que os apetrechos tinham sido jogados da Casa de Detenção, que ficava ao lado, para prejudicá-lo, pois o seu diretor coronel Meira Lima, era seu inimigo pessoal. Explicou, então, ao ministro o seu processo. Usava a fototipia (processo de reprodução de trabalhos tipográficos por meio de fotografia). Seu principio baseava-se na propriedade que tem a gelatina, quando incorporada a um bicromato qualquer, de ser solúvel ou não, conforme foi ou deixou de ser exposta a luz. Acabou oferecendo ao ministro seu processo o que tornaria a fabricação das cédulas mais barata que no estrangeiro. Disse que trabalhava em dois períodos: das 12 às 13 e das 17 às 20, tendo consumido dois mêses no preparo do material. A primeira experiência tinha sido coroada de êxito tendo sido impressas algumas notas de 20 e 50 mil réis que tinha dado em pagamento de material e em gratificações.

OS INQUÉRITOS

Saindo da Casa de Correção o ministro da Justiça foi ao Catete tendo feito ao presidente Venceslau Brás uma exposição de tudo que apurara. Resolveu-se substituir o diretor do estabelecimento carcerário e instaurar inquéritos administrativo e policial. No primeiro ficou apurada a cumplicidade de alguns guardas e a desídia da administração que já tinha sido apurada quando de motins ocorridos da Casa de Correção. O inquérito policial não pôde estabelecer a culpabilidade criminal do falsário pois as notas que êle dizia ter fabricado no cubículo não foram colhidas em circulação.

Ficou apenas a lembrança de um fato absurdo: fabricava-se dinheiro falso dentro de um estabelecimento penal!

TIMBAÚBA (Da equipe do DC)